朝鮮日報

二日夕刊八面

時評

從來方針대로 停戰交涉은進行

爆彈事件調查의自由는留保 外務省에서訓令

【上海一日發電通】日本公使館에서는今朝外務省으로부터左와如한訓令을接受하얏다 四月二十九日의事件에不拘하고停戰交涉은從來의方針대로進行한다는것은日本政府의希望으로國趣하야上海에서交涉을할터인데右交涉에對하야는爆彈事件調查의必要가잇슴으로其結果에依하야엇더한措置를取할必要가잇게될는지도모름으로其自由를留保할 此訓令을受한公使館에서는本日午前十一時岡崎書記官을英總領事館에派하야「람프슨」公使를通하야日本政府의意向을傳達케하는同時에同公使로부터米佛伊三個國公使에게도通達하야달나는旨를依賴하고「람프슨」公使는右日本政府의意向을諒解하얏다 右에關하야公使館當局은語하되本會議小委員會及調印의日字는何時될는지는確定못하나中國側으로부터申込하야오면何時든지開始하겟다 然이나犯人調查의關係로若干遲延은不免할것이나 我方이自由를留保한다는것은此點이오 會議는來週에는續開될줄로밋는다

上海停戰協定 數日內結末될듯

重光代表病床에서最後調印乎 但多少曲折不免

【東京二日發電通】上海停戰交涉은日本政府의方針에基하야今回의爆彈事件과는別個로續行할터인데今回의事件以前에旣히大部分의協定이되고남은것은浦東及蘇州河以南에對한中國兵駐屯地點에決定이다此點에對하야는二日軍事小委員會를開催할豫定으로多少의曲折은免치못할模樣이나日中間에協定을어들것으로그리困難치안으리라고보임으로五、六日頃에는停戰協定의案文을作成하야正式調印에이르리라고期待되다 그래서此間의折衝에는事務田代、島田兩參謀長이當하나最後的調印의段도에는植田中將、重光公使의病床署名을求할터로三月十九日以來幾多의曲折을본上海停戰協定問題는數日中에는畢竟最後의結末을보리라고

立法院會議에서 妥協案猛烈反對

國辱的案이라고

【南京一日發電通】昨日의立法院會議는停戰協定에關한람프슨案을受諾한代表郭泰祺의措置에對하야猛烈한反對를發表하려다가決定에이르지못하고散會하얏다反對의理由는該案이國辱的이란데잇다立法院이만일反對를持續한다면中國側은調印不可能에陷할터이며列國側은國民政府의內部事情에多大의注意를集中하여잇다

反對에對하야 郭泰祺氏談

【上海一日發電通】立法院이停戰協定에反對하야中國代表郭泰祺는말하되 協定案은람프슨英公使의調定案을採用한바日本으로부터의壓迫에依하야된것은아니다 聯盟總會의決議도同公使案을採用하얏슴으로國際聯盟을信賴하고잇는中國으로서는가장適當한方法을採用한것임을立法院外交當局의美意를理解해주리라고도밋는다

長岡大使歸任

【제네바一日發電通】昨日의聯盟總會에서上海問題도一段落을告하얏슴으로日本代表長岡大使는松本書記官帶同二日午後一時十八分제네바를離發歸任하얏다

調查團日程 正式으로發表

【長春一日發電通】調查團의日程은左와如히發表되엿다
二日午後七時三十分長春着 一部는大和호텔 一部는汽車에宿泊
三日滯在 四日滯在
五日朝吉林에向하야同汽車中에서吉林滯在
六日朝吉林發來長一泊
七日朝哈爾賓에向하야出發

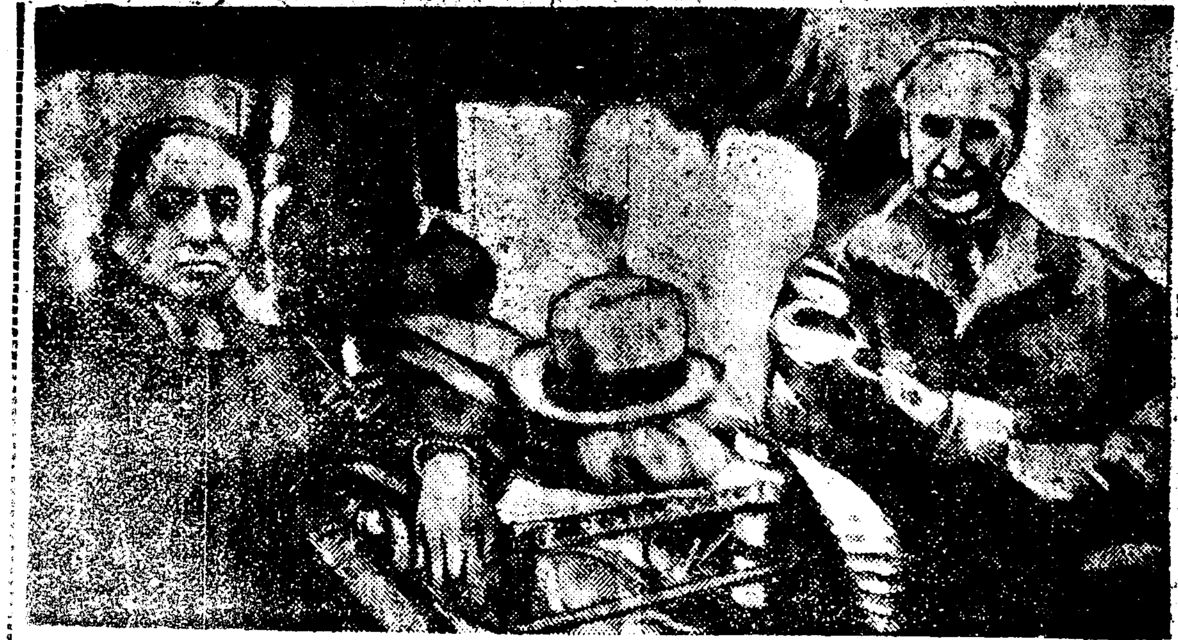

長春으로向하는릿튼卿과顧維鈞

反파시스트運動巨頭 『드라치』氏의死

뭇소리니와는不共戴天의원수

前伊太利下院社會黨議員으로써또한巴里에在住하는伊太利亡命政治家의總帥로 隱然한勢力을가지고잇든「회랍보·드라치」氏는 去三月下旬肺炎으로七十四歲를一期로하야逝去하얏다 氏는파시스트로伊太利의獨裁執政으로 只今一世를風靡하는뭇소리니氏를不俱戴天의 仇敵으로하야 어데까지파시즘과鬪爭을繼續하야온老鬪士로同志들은 그死를痛惜하고잇다 「회랍보·드라치」氏가社會黨議員으로 처음下院에出馬한것은一九○六年 이로부터漸次黨內에서重要한地位에오르고마가 장숙運的이엇든 戰後의社會黨의總裁가되며 一九二一年頃當時 時勢를擡頭하고잇든 파시스트黨總師뭇소리니氏에對하야 敢然히敵陣을張하고 抗爭햇든것이다 當時下院에서는社會黨의議席百二十五에對하야 파시스트黨은 겨우二十六에不過하고 그隆盛에잇서서「드라치」氏는뭇소리니氏를 壓하얏섯고 總選擧에는 三百五十萬票로써 伊太利의最高點을獲得하야 選되엿다 一九二二年뭇소리니氏가 有名한羅馬에의 進軍을斷行하고伊太利下院을 그使下에 壓하랴할때「드라치」氏는 敢然히 하야此에抗爭하고 크게뭇소리니首相을反擊하얏다 뭇소리니 氏의勢力으로써도「드라치」 一派의社會黨을 破滅하지못하고 一九二四年에至하기까지「드라치」氏는『파시즘』의 沒落을 絶叫하얏섯다 一九二六年末뭇소리니氏에게 逮捕投獄될것을 두려워하야「드라치」氏는 同志의一黨와語하고 秘密裡에「콜시카」를脫出하야 巴里에그居를 卜하고 依然히파시즘에對하야 鬪爭하는것을쓰치지안엇다 一九二七年巴里에서 다시反파시즘聯絡을 行하야 伊太利의最高機關紙를發刊大하고 爾來五個年間 此를續行한것이다 그리고「드라치」氏는 昨年九月伊太利의法廷에서 六個月의缺席判決을宣告바덧섯다 뭇소리니氏에게는 敵은政敵이나「드라치」氏와 異地에서의 寂寞한死는 또한感慨업지못할 것이다

軍縮會議도 結局은龍頭蛇尾

上海問題段落과스民國會로 壽府는惰氣가滿滿

【제네바一日發電通】聯盟總會以來三個月餘를休暇前後旣히三週間을經過한軍縮會議는모처럼期待되든스팀손米長官의來席도徒勞에歸하고何等의볼만한進展도못보고五月을마젓다此調子로서는七月十五日의夏中休暇에入하기까지實的軍縮兵力量의制限에對하야는어느程度까지도解決할지도疑問이다 理事會가上海의難件에關하야도어느程度外지트래갈지疑問이며 昨日부터開會하야上海의十九個國委員會가上海의形勢에應하야受動的會合을開催할것뿐임으로스팀손氏의歸國과同時에제네바의空氣도漸漸弛緩되어잇다

軍縮에對한 英首相聲明

【倫敦一日發電通】제네바로부터歸英한맥도날드首相은軍縮問題에關하야左와如히聲明하얏다 軍縮에關한商議는不幸히도맥도날드首相의病氣에因하야中絕되얏스나此는될수잇는限에는速히再開치안하면안된다再開가可能하게되면다시제네바에赴할터이다余는此商議를最大重要性으로認함으로此海軍條約으로부터一般軍縮條約으로나아가려는試金石으로될러이다尙且軍縮의重要性으로보아서軍縮이失敗에終하리라고는생각되지안는다

調查員一行 今朝奉天發

北滿視察을爲하야

【奉天二日發電通】聯盟調查委員長릿튼卿以下의五委員은閻員日中參與員과共히十日間에亘한奉天의調查를終了하고本日午前九時五十分日滿官民의餞送裡에奉天을出發하야北滿視察의途에上하엿다本日은公主嶺의農事試驗場을視察하고長春에到着하는데顧維鈞은겨우隨員三名과同行하고他의隨員廿四名은或은南京에歸하고又는奉天에머무러잇다

顧入國問題는 長春着後討議

릿튼卿이正式通電

【長春一日發電通】顧維鈞의入國問題에關하야滿洲政府는日本側의調停을諒解하고二十七日夜奉天滯在中의릿튼卿에게其旨를電報로通告하얏다此에對하야本日午後一時半「릿튼」卿으로부터外交總長에게다시本問題에對하야는長春着後親히討議할旨를電報로써通告하야왓다이에依하야幾多의迂余曲折을繼한本問題도長春外지에서解決되고顧維鈞의入國이容認되는터이며通告文中에는滿洲國內에서政治的活動은一切行하지안을旨를明白히하고잇다

通電全文內容

二十七日의與電에言及된事項은貴國에서附議할수잇슬것이다 左記人員으로된我調查團은月曜(二日)午後七時三十分長春着의豫定이다 그리고予는我團에隨伴한사람들은單히調查團의일에從事함에不過하고何等他政治的活動에從事할것이아님을明言한다(人員略)

顧問題解決로 隨員五名에限定

閻奉天市長의調停으로

【奉天一日發電通】顧維鈞問題는閻奉天市長의調停에依하야大體成立되야長春에서聯盟委員과滿洲國側의正式折衝이되얏다그結果大體顧의隨行者를五名程度로할模樣인데顧는隨員顧執仲以下五名을今夜十時四十五分大連經由南京에歸還식힌바右는北平以來의動靜等經過報告를命한것으로諒解된다

爆彈事件과 中國新聞態度

評論避하고事實報道 메ー데ー는平穩

【東京二日發電通】上海發軍省着
一、爆彈事件에關하야中國紙는何者나大大的으로報道하고잇스나單히事實報道에쓰치고評論을避하고잇다中國人間에는只今에重大한影響을認치안코外人間에는事件의背後에中國人이잇스며日中關係가다시惡化되리라하야그成行을注意하고잇다
二、메ー데ー는警戒嚴重하기때문에一、二個所에서共產黨員의逮捕가잇는以外一般的으로는平穩하게經過하얏다

重光公使手術

七個破片을摘出

【上海一日發電通】重光公使의第一回破片的手術은本日午後二時부터醫官博士川手軍醫中佐執刀下에午後五時二十分까지行하엿다그結果左足에도잇는二錢銅貨大의以下七個의破片을摘出하얏다 手術은一時에하면衰弱의危險이잇슴으로今後數回에亘하야手術을續行하기로되엿다

野村中將容態

右眼은失明

【上海一日發電通】野村中將은昨夜安眠하고腦部及一般狀態는良好하며 破片三個를摘出하얏다 船川大佐診察의結果右眼은視力回復의希望이업고또左眼에交感性眼炎의併發할危險이잇는데本日午後彈丸摘出의手術을終하고經過는良好하다

十萬共產群衆에게 黨首가過激演說

赤衛軍과합세쏘베트를守하라고 伯林의메ー데ー

【伯林一日發電通】極히平穩햇든伯林共產黨메ー데ー는만은十萬의共產主義者에對하야黨首는激越한口調로第二의世界大戰은迫到하고잇다日本은白露의援助를得하야쏘베트聯邦의國境에集中하고잇다쏘베트가攻擊되는境遇는勞動者는赤衛軍과합세共通의祖國을防衛할것이다라고述하얏다

遭難者容態 首相參內奏上

【東京二日發電通】犬養首相은二日午前十一時御召喚에依하야參內天皇陛下께拜謁廿九日의爆彈事件에關하야白川軍司令官野村司令長官植田○團長重光公使等의其後의容態及善後方針에對하야奏上하얏다

張情報司長 重光公使遭難慰問

【上海一日發電通】外交部情報司長張似旭은一日午後三時公使館에守屋書記官을訪하고國民政府行政院長汪精衛以下를代表하야重光公使遭難에對한慰問을述하고遺憾을表하엿다 停戰交涉에는言及치안하얏다

日本大使館向해 示威行進을計劃

非常警戒網의嚴重警戒로未遂 倫敦의메ー데ー

【倫敦一日發電通】倫敦의메ー데ー示威行進隊는最初부터日本大使館에向하야進行할計劃으로大使館所在地인포트랜드스퀘어附近은警官隊의非常警戒網이펴저엇고더욱이大使館正門은非常한警戒를하고잇섯슴으로遂히計劃을中止하고漸次解散하얏다

重光公使等 經過는良好

【上海一日發電通】福民病院發表 重光公使는二日正午의容態
體溫 三十九度
脈搏 百○五度
呼吸 二十八度
로午食事로는「숩」粥柑汁林檎烏肉少量을取하얏는데經過良好
村井總領事는
體溫 三十七度一分
呼吸 十八
脈搏 八十四
로食事는普通으로元氣잇게잇다

佛國의總選擧 一日一齊擧行

重大한結果가豫想

【巴里三十日發電通】佛國下院議員六百十二名을選出하는總選擧는五月一日一齊히施行되는데此總選擧를압헤두고異常한人氣속에各地에서行한候補者의政見發表演說도本日로써끗내고只今은暴風前의靜寂을示하고잇다內外多事多難하야未解決한重要問題가多數히잇는際今次의總選擧의結果는直時此等諸問題에直接의影響을及할것으로極히重要視되는터이다目下病臥中의「타르듸외」首相內閣의運命이此一戰에잇다고하야總選擧의情報를聽取할用意를整備하고잇다 그리고投票는總數一千百萬票내지一千五十萬이라고보인다 投票는一日午前九時부터開始午後六時에終結되는데메ー데ー와마조처서從來에업든嚴戒裡에行하게될러이다 그리고定員에不足될際는二回의投票가잇슬터인데그것은五月八日의豫定이다

閣員各黨首 斷然優勢

【巴里一日發電通】佛蘭西總選擧는朝來降雨임에不拘하고選擧權者千百五十萬의約八割五分의投票가잇서서豫想以上의好成績인데夜半까지開票된結果는現首相타르듸외、現保健相부리로、急進派領首前首相에리오의諸氏는모도絶對過半數의投票를獲得하야當選은確實하다

戒嚴令下의 上海의메ー데ー

各國軍隊出動으로平穩

【上海一日發電通】今日의메ー데ー는時節이時節인만치租界、支那街에서는戒嚴令下에在하야各國軍隊도出動하야警戒하고虹口一帶도一名의勞働者의示威的行動을보지못하엿고午後時半까지지一事故도업섯다 그리고五月에는濟南事件、二十一個條其他記念日이七日이나잇스나市政府는一切集合示威를禁止하는布告를發하고잇다

辭令

任關東廳高等法院判官(六等) 府判事 高木文郎
任朝鮮土木主事(七等待遇) 德田紫二 一戶三郎
任土木技師(七等待遇) 山田義雄 中島三郎 兩見正雄
任朝鮮產業技師(七等待遇) 佐藤規矩爾
鐵道局副參事 大高常之助 宮川肇 井上三郎
依願免本官(各通) 府理事官 高橋淸次
鐵道局書記 宮川肇
同 大高常之介
同 井上三郎
任鐵道局副參事(七等) 道屬 高橋淸次
任總督府理事官(七等) 驅北在勤을命함 檢事 原野是男
高女校敎諭 原憲一
技師 佐藤殖
依願免本官

人事消息

▲張孝根氏(楊都元帥李洲書院修理起工人事次로本社來訪
▲李承稷氏(同上)
▲張元楠氏(同上)

八面鋒

○ 露西亞에서는 饑饉의原因인旱魃을防止키爲하야 人工降雨局支局을各地에設置
○ 이것은 降雨만을目的한것이아니라 雹으로降雪外지 防止하라는것이라한다
○ 조선外는 一當百하는蔣大監이 이實驗에 失敗를하얏는데
○ 露西亞는 赤迫白이라 完全하겟다
○ 아무카나 두고볼밧게

漁具

!神秘!神秘! !奇驚!奇驚!

投網(四分目十一圓 二寸目 五分目九圓五十錢 一寸目)
極上等絹糸製各種
鳥捕網長三間幅六尺三圓
京城明治町一丁目振用所前
漁釣具卸商 秋岡商會
定價表進呈 電話本局四三九○番 振替京城一二五六番

助陽丸 腎氣不足 絕對效力

强精!壯陽!血液增進!
他藥에서볼수업는神奇한作用이生하야 服用한지얼마안되여또奇驚할만한效果에는누구든지놀내지안을수업다
●元氣不足●生殖器衰弱●下焦虛冷●頭腦過勞●神經衰弱●早漏症●遺精症●夢泄症●貧血症●消化不良
◇先天的으로양긔가부실한분도잇스며처음에는健康하던분도或過色、手淫、重病後、過度思慮、過度勞力、精力沽渴等여러가지원인으로 貧血症、消化不良症이次第로생깁니다이것이다부르자면陽氣不足입니다양긔가不足해지면첫재로生殖器가衰弱해지며 生殖器가衰弱해지면性交의快感을모르게되며또한性交時의射精이넘어速度로되여서不滿足을느끼기우게됩니다
양긔不足을主治로녯적부터各色의서와各色비방이며近日의各種양약과各種주사로별별치료와별별수단을다하야보왓스나결국엽는양긔를내이고약한양긔를회복하는약은보기어려웟든것입니다 본당에서발명한助陽丸(조양환)은近日의보지못하던어느國方大家의세세전래하든비방이라몇번이고실험에실험을더하야양긔虛弱하지안코 血液增進、元氣不足을주치로할내자신이잇는名藥(명약)입니다 그럼으로近日의별별수단으로장담하는廣告術을쓰지안코일반복용자의自信과경험으로자연적선전을바라는것입니다 이러한병을가지신분은近日流行되는보통광고약으로인정치마시고한번試用하시면위선服用한자업마안되여奇驗한효력을볼것입니다

약가 十五日分 三圓 三十日分 五圓 오원이나송료는본당에서부담합니다 상원이나
京城府仁寺洞一八四番地
補劑專門 仁壽堂藥房
電話光化門一七三八番

獨學者의福音
不景氣時代에는거긔맛는工夫法이잇다
中學卒業이단一圓八十錢으로된다

敎育은國家的大事業……柔利
受益하는수상스런講習會인거냐!
中學全科를단一圓八十錢으로突破하는講義錄은!~會만이할수잇는犧牲的大事業이다靑年에게失望을두는少年諸君과靑年諸君여!스틀일로서면一生의損이다奮發勇進하라!入會하라!

模範 中學講義

中學全科를이一冊에網羅한模範講義錄!
(本書에限하야 寫眞送料十四錢)
二千頁紙上等 四六倍判 文字箱入 金一圓八十錢 大特價一圓八十錢
단지一圓八十錢으로中學卒業學力을엇는다
申請法 前金送法으로代金引換의分은送料一圓九十四錢 代金引換은모두送料四十錢

東京四谷 東京中等敎育硏究會
電話(35)四谷四○六六
振替東京七七三九六

嚴戒中各地메-데-

全朝鮮七個都市 檄文制作해配布

東京、大阪에서도輸送飛來

示威行動은全無

오월일일 메-데-는 만국노동자가 이날을기념하는 날임으로 조선각경찰에서는 만일을염려하고 엄중한경계를하엿섯는바 각도시에서는 감쪽가티 경찰의눈을피하야 격문을배부하엿고 또는 일본、대판(大阪)동경(東京)등지에서 메-데-에대한 불온문서가비밀히 각처에우송(郵送)되어 각경찰의신경은 이로써더욱 예민하엿나 그중조선안에서 작성된격문(檄文)이 배부된곳은 원산(元山)부산(釜山)진남포(鎭南浦)함흥(咸興)흥남(興南)인천(仁川)개성(開城)등 칠개소이엇스며 경성시내에는 다수격문이 일본방면에서흘러와 배부되엇다 한다 그러나금번메-데-에시위행동을한것은업고 다만격문만이 산포되엇다한다

메-데-에 관한격문이 산포된 경긔도관내각지상황은다음과갓다

仁川檄文-意外로重大?

삼륜경부보일행이출동 開城警察도血眼活動

◇仁川 인천에서도 사월삼십일밤 인천일대에 불온격문이 배부되엇는바 이것을안경찰은 곳수색에로력하고 수명의혐의자를 체포하엿는데 그배후에 중대한 계획이잇는듯 경긔도경찰부삼륜(三輪)경부이하수명의형사대가 오월이일 아츰에급거히 인천으로 향하엿다 이것으로써 무슨사건이 발생될는지주목된다

◇開城 개성 시내에서도 사월삼십일밤에 격문이 산포되어 경찰에서는 범인수색에노력중이라한다

映畵館과曲馬場에 檄文을多數撒布

네곳에다가메-데-격문산포 元山署多數靑年檢擧

【元山支局電話】 메-데-를 하로압둔 사월삼십일밤 원산시내사개소에 불온한격문이 산포되엇다 활동사진 상설관원산관(元山館)에서 관객이 한참사진을보고잇는중몰래격문을배부한 것을비롯하야 긔관고(機關庫)잇는 원산역전에서 방금놀리고 잇는 곡마단(曲馬團)의 관람자 들이 모여잇는군중속에 수천매의 격문을산포하얏다한다 각처에엄중히경계하고잇던 경관들은 곳활동을개시하야원산관에서두사람 역전에서세사람을검거하고그와에서도 청년이다수히 검거되어 방금취조를밧고잇다

경찰서에서는 범인을엄탐중 홍부내 운흥리(雲興里)『파란등』 영화사의가택을수색하고다시정화능(靖和陵)방면에서칭난 수명을 검거하야 취조중인데경찰에서는 계속하야 각방면을엄중한경계를하며 격문 관계자를 계속탐사중이다

咸興에檄文 容疑者檢擧

수처의가택도엄밀히수색 警察繼續하야活動

【咸興支局電話】 오월일일『메-데-』에 새벽한시에는요소마다자유로 동조합신건무(自由) 로동자 농민들에게 보낸다는격문이다수히 배부된바 잇서홍함 노동조합(勞働組合宣傳部)라고서명하고

本町署에서 一名을檢擧

시내본정 경찰서에서는『메-데-』를기하야동서고등계형사들이시내 각공장과학교 부근을경계하는일방 주의인물의 행방을 미행하얏스나 아모이상이 업시 평온하든바 작일일 오후칠시경 성역착 특급렬차내에서 거동이 수상한청년일명을이동(移動)경찰원이 발견하고 심문한결과 언동이심히 불온함으로 곳본정경찰서원에게 인도하야 방금취조중이라한다

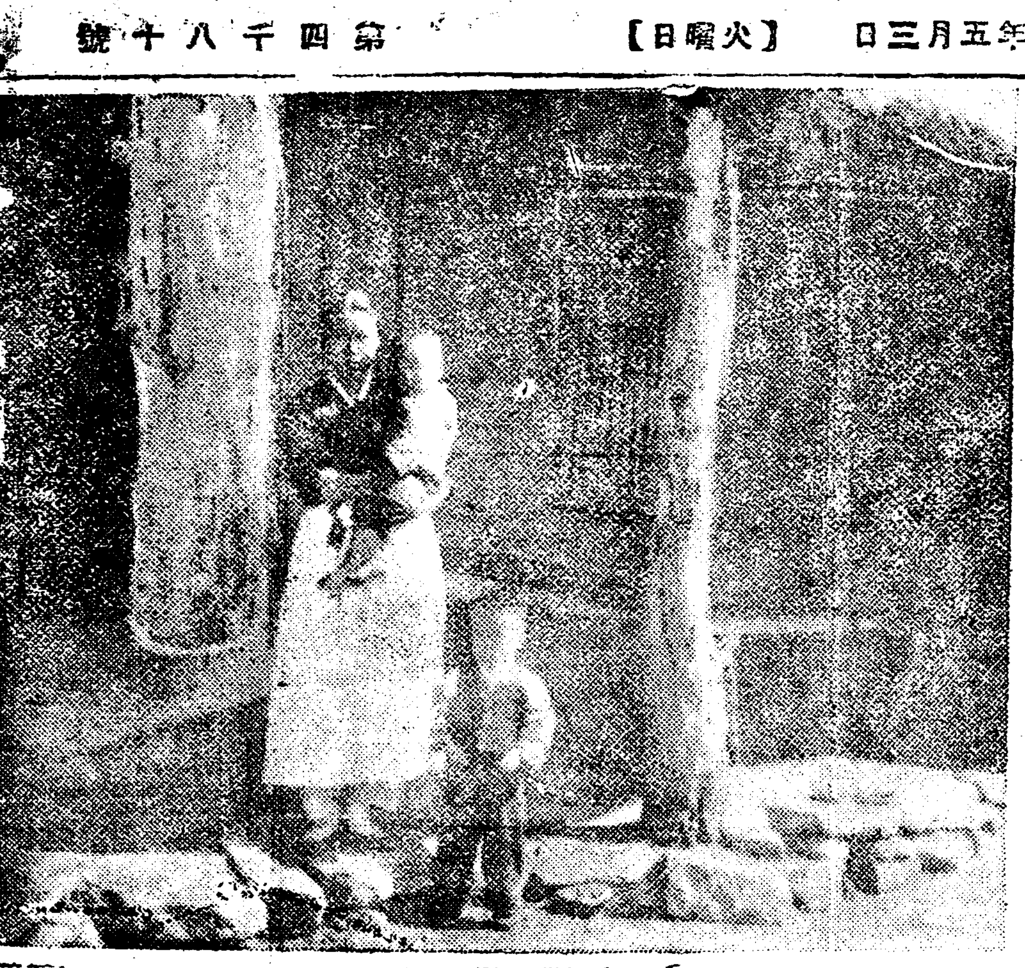

上海爆彈犯人家庭

【禮山支局電話】 해상(海上) 윤봉길(尹奉吉)의(云) 출생지가 례산(禮山)이라함은 본지에 긔보한바인대 상세한것은 아즉발표할 자유가업스나 그의집은 례산군○○면○○리로 그가지 왕방하엿슬때에 범인의 부친윤모(尹某)와 모친모(閔)부부는 어쩌된 영문인지를 몰라하는태도 이엇다 자세한것은 추후로 미룬다(사진은 범인의처와 그아들)

各新聞支局에 赤色檄文飛來

【釜山】 부산에는지난일일밤에 각신문지국에 동사관으로 정밀하게인쇄한 공산주의자 긔관지(共產主義者機關紙)라서명한과격한 격문이각일문신문지국(各日文新聞支局)에까지 우편으로드려왓는데 경남경찰부(慶南警察部)에서는 각지시의정보를 통하야 탐지하고 부처히압수하얏다한다

三靑年을檢擧

메-데-檄文으로 경게엄중리에격문첨부 蔚山警察로押送

【蔚山】 경남울산경찰서에서 메-데-를압두고엄중한경계를하여오든바 동군언양(彦陽同部面)에서당일아츰 돌연이 여러곳에다 과격한격문을 첨부하여둔것을 발견하고 주재소에서는 갑작이 긴장하야 좌긔삼명의청년을검거하고 여러가지 수색한후곳 울산서로압송하엿다 한다

申周稿 李東柱 朴性晒

南浦署繼續活動 靑盟員數名檢擧

【鎭南浦】 오월일일메-데-를압두고 지난삼십일 오후여섯시경에 진남포 누두에는 모종의 격문이 산포되엇다는것을 작보와갓거니와 일일아츰에 사복경관대들이 각처로 가택을수색한후 청년동맹원김정욱(金貞玉)한동수(韓東洙)등삼인을인치하고엄중취조중이라고한다

又復赤色檄文撒布 本據襲擊코總檢擧

◇釜山警察血眼搜索으로 檄文과謄寫版押收

【釜山】 부산에격색격문이첨부되어 경남경찰부에서는 범인수사에 노력하든바 오월일일메-데-를 압두고 예비검속(豫備檢束)을겸하야이십여명을검속하얏다 함은 긔보하얏거니와 지난사월삼십일 밤에우복 두가지종류의 격문이 부산고무공장을비롯하야 시내에 뿌려엿는데 이번격문은 그전격문과는 판이하야 메-데-를 격려한것이라한다 그런데 비밀히는 격문사건의주범을 체포치못하야 머리를알코잇든 부산경찰은 부산진범일정(釜山鎭凡一町)에서정차호(鄭且鎬)(三三)김시학(金始學)(三一)외륙명을 검거하얏는데 진매축지(釜山埋築地)에잇는대화고무공장(大和고무工場)에격문을 뿌리려 가는도중에서 체포하고격문 수백매와 등사판도 압수하얏스며 그동안 혐안탐색한결과 금번격문의 근거지(根據地)는부산에서도범일정(凡一町)인것을알고비상선을 느리고서 삼십일밤에 아홉명의 진범인을 현장에서 체포하얏다 한다

峴底洞道路 改修가遲延

토지매수문제관게로- 東大門道路는着手

금년도경성부내토목공사비중도로개수비(道路改修費)로사십륙만삼천원이 계상되여 강긔정서원정(自岡崎町至丁町)이정목야지의 개수비가십칠만팔천원 종로사정목에서 동대문까지가 십칠만오천원 서대문 경찰서압헤서현저동(峴底洞)까지(서대문형무소압까지)의개수비는 십일만원으로 배정하엿는데 강긔정원정간은 벌서착수를하고 또동대문밧은교량(橋梁)을가설중임으로 이것이끗나는대로 도로개수에 착수할터이나 서대문밧은 금년도 토지매수관계로 지연되여 래년오월에나 착수하리라는데 이에대하여 경성부정천(町田)토목과장은말하되 『토지만 속히매수하면곳완전한도로를만들다고합니다 토지매수문제는 경은행과 회사의 토지가격표에의하고 법정지가 기타를 참고하여 될수록원만히 매수하여실현하려합니다』 운운 그런데이것이래년오월에 긔공되여 사오개월이걸려완성되면 전차선이드러갈모양이라한다

共產黨巨頭 金燦不遠終豫

昨年四月에捕逮押來

조선공산당 제일차 제이차사건에관계한 거두로 사건발생후바로 해외로 망명하야계속적으로 공산운동에 노력하엿고 작년간도(間島)폭동사건에 지도자로써 큰역활을한 함북명천(明川)출생의김찬(金燦)—本名金洛俊—(三六)은작년사월삼일장춘(長春)일본령사관 경찰의손에 체포된후 경성에 압송되어그동안 경성지방법원예심(豫審)에서 협(脇)예심판사의 취조를 밧던중동사건의 취조가 일단락되어 불일간 —늣거도 금주안에는 예심종결이되어 동법원공판에회부되리라한다

要人身邊監視

【麗水】 전남려수서(全南麗水署)에서도 지난오월일일을 압두고 수일전부터경찰원이총동원으로 각긔구역을정하여가지고경계하는일방평소에 주목을밧는 요인(要人)의신변을엄중히감시하여 오든중당일에는 일층 긴장하야 경계는자못삼엄한바잇섯다한다

民族主義秘密結社 蘇拓隊十九名送局

結社事件關係農校生全部不拘束으로 東大門署取調段落

시외청량리에잇는 경성농업학교(京城農業學校)조선인학생들이 수년전부터순민족주의(民族主義)적비밀결사소척대(蘇拓隊)를조직하고병사부(兵事部) 조직부(組織部)출판부(出版部) 등부서를 작정하여 배일사상을 고취하는 일방 주의에 공명하는생도들을 확충하며 민족주의의출판물을 인쇄하여 주의를 선전하여오는중 이사실이 지난달에 동대문경찰서 고등계에 발각되어일시에 십구명이 검거되엇섯나 이생도들은 전부 십칠세의 아즉도 나어린생도들로 일본학생들과 공학하엿는데 평상시의감정이 학원내에서까지 차별에는개하여 이와가티 민족주의적 결사를조직하여 더 대적으로 운동을 일으키려든것이다 그리하여 검거된 이래동서 고등계에서 취조를거듭해오든중 작일드듸어취조가끗나 금일제령제칠호위반(制令第七號違反) 출판법위반(出版法違反)의죄명으로 십구명이모다 불구속(不拘束)으로 긔소 의견으로 서류만 검사국으로 넘기게되엿다한다 이제 그불구속송국자의 씨명은다음과갓다

▲沈鍾臣▲金德煥▲許鍾澤▲申鉉大▲李熙鉻▲林德燮▲崔相斌▲金願煥外十一名 計十九名

萬五千名이示威 八十餘名을檢擧

七十餘團體參加示威行列 ◇東京의메-데-

【東京一日發電通】 동경의제십삼회메-데-는빗나는첫여름맑은하늘아래지포(芝浦)광장에서열리엿다 참가단체는 칠십이개 인원은일만오천으로 경계도례년에 비하여엄중하엿다 출동한경관은 사천오백명으로 세사람에 한사람식 경관이엇엇다 오전칠시 사십오분 관동합동노동조합지부(關東合同大衆支部)가첫재로나서서『이제부터』 경관대도따랏스나『오르바이』가발리고 금설된 경비권와의 종소리가나서 마치경관대의 메-데-와갓햇다 은사공원(恩賜公園)안광장의중앙에등단무로만든 연단(演壇)이 설치되엇는데 이연단을둘러싼『슬로간』은 그발이 바람에날니고잇다 오전구시경으로부터 로동자들이 몰려들어 계임관문에서는 벌서검속이 시작되어개진 시경까지 검속자 팔십명을내엇다 얼마하시안허 회장은로동자로가득차고오전십시사십분사회자동경철공부(東京鐵工部)의원호일(原田一)씨개회사로막은열리어 수십명의 연설이잇섯는데 이연설이 끗나자 시위행렬이시작되어회장에서일리반(一里半)길이나되는상야(上野)에향하여 검속소동이 연출되엇는데 세시가지나 상야에도착하여 사시경에해산하엿다

保健體育講演會盛況 시내 보건운동사와 본사의공동주최로 재작일밤 시내종로청년회관에서 열린보건 체육강연회는 다수한관중이 모이어 흥미진진한중에폐회하얏다(사진은실연의한장면)

軍用列車 通行妨害

아히들작란

일일오후녕시이십분경에군용렬차(軍用列車)가부외고양군연희면중리(延禧面中里)에잇는당현(鉅峴)전면약일쳐가량을진행중이든바 전면 선로에는차진행을 방해하는 모종장해물이 잇슴을 발견하고 급히정거를하엿슴으로 얼마후에 무사히 통과하엿다한다 그러나당국은 이를중대시하여서 범인을엄탐중이엇스나 결국중리(中里)오십삼번지장○○모의사남 작변(作辨)(二)기○○(三)외뉴(劉)○○ 등어린아히들의 작란인것이 판명되엇슴으로부형을 불너다가엄중히 설유한후각각인도하엿다한다

大刀會强大 日本軍苦戰

前進不能死守

【奉天一日發電通】 금일정오까지수서대자(綏西歲子)에서의 일본수원경관대와대도회원의조우전황(遭遇戰況)은대도회원이 강하여 일본경관대는 고전에함하엿다는급보가 당지에도착하여당국에서는 긴급대책을 강구중이라한다

【奉天一日發電通】 수서대자에대하여 관서대자(關西歲子)의보갑대(保甲隊)가가저온비에의하면 오전구시 일본경관대는대도회원 일천이백명에게 피습되어 격전수시간에 대도회원는사상자일백오십명을 내이고 일시퇴각하엿는데다시총세이천명이되여포위대형을만드러역습하엿다 그리하여 일본군은 동서고지(東西高地)에점거사수할려인데 병비의손에잇는 일본인사생명을염려하여 전진하지는 못한다 이에일본영사관경부보(坂本警部補)와순사는권사하고봉천서순사오명도 부상을당하엿스나목하격전중이다

監禁中日本人 廿六名被殺

병비의손에살해되엿다고 ◇通化城內의情報

【奉天一日發電通】 통화성(通化城)에서탈출하여나온 사람의 전하는말로써남시에도착한정보에의하면 통화청사에 감금되여잇든 일본인사십명중 이십오륙명은 드듸어 병비에게살해되엇다한다

滿洲國反對의 檄文을押收

【奉天一日發電通】 금일오후삼시경 봉천성소동문외(小東門外)에서검고붉은빗으로 활판인쇄를한 신국가반대의『선전삐라』를가진남자를체포하고 또동사시에 가튼삐라를가진 두사람을 성내에서 발견체포하엿는데 이는메-데-를기하여 ○○본부(本部)의 지령으로 중국공산당(中國共產黨)봉천지부에서 파견한것인데 그외에도동양의세포분자가 잇는것가튼데 목하만주국 경찰에서 엄탐중이다

救援警官隊 被襲激戰中

【奉天一日發電】 금조일즉히 삼간보(三間堡)를출발한일본통화구원경관대는 정오경에수서대자(綏西歲子)의지점에서 돌연히 대도회원의습격을바더 목하격전중이다

눈싸진妓生 — 첫눈에반한紳士 밤中竊盜로豹變

함께자다가깨여보니간곳업서 ▽…告發前에鍾路署員逮捕

공것을 먹으려든 사긔절도와기생과의 희비극한막 재작삼십일 저녁여섯시경 시내서린동(瑞麟洞) 오십칠번지 리삼옥(李三玉)(가명)이란 기생의집에는 얌전하게채린 청년신사 한명이들어섯다 외출하엿다가 돌아들어온기생에게 그는 함흥삼성의원(咸興三省醫院)박준(朴俊)이라는 명함을내보이며 자긔는 이번에서울올라와개업을하게되엿는데 부터 기생(리삼옥)이 가암전하다 는말을만히듯고이후갓가히단이며 놀려고차저왓노라고한바탕야룻한칭찬을 해노앗섯다 이에마음이들석한 기생의집에서는 한밤이생긴줄알고 이졂은 신사를 잘대접하엿슬뿐아니라밤까지재우게되엿섯다 이가티하야기생은 봄밤이새이는줄모르고자다가깨어보니 한자리에누어자든사람이 간곳업슴으로놀래어두루살피엇더니 방안솰합가튼곳에너허두엇든기생의반지 시계 비녀등갑가는귀금속이하나도업섯다 이에 야기생도 원헌든정신을 차즌듯이 뒤덤비며 아츰일즉이종로경찰서에 고발되엿섯다 이고발이잇기전 종로경찰서형사는 아츰에 전긔기생집에 들어갓든사람의인상을보고 붓들엇든것이 의외에도 전긔기생집에 들어갓든사람인바 그는 함남 신흥군동고면흥경리(新興郡東古面興京里) 권과삼범류배룡(柳培龍)(二三)이란자로 이와가튼방법으로 평양 신의주 경성에서도 인사동등지에서 범행한것이잇서 더욱 취조중이다

四千號記念號發行

詳細는追後發表

朝鮮에는四千年歷史가잇고朝鮮日報는紙齡이四千이넘엇다우리는이제劃期的發展을圖함에際하야四千號의紀念號를發行코자準備中이다詳細는追後에發表하려한다

朝鮮日報社

淋病衰弱 洋癌梅毒 ‖근치비제발견‖

淋疾藥…圓七十錢 완고용구원구십오전 陽氣不足과…氣血不足藥五圓八十錢 주증용십원 梅毒藥五圓五十錢 중증용십원 ‖送料各劑六十錢式

服藥全治後藥價領受

‖廣告期限까지‖左規에依하야‖

發表햇던定員에이르니不遠間에藥價全額을다밧고서酬應하난例로써取扱하겟슴을豫告함

以上各病에神効하다는藥도無數하야患者로써稱讚을못차리게합니다—그러나實地로써본다면끌과난면판일변만안이라—藥쓰노라고時日과藥價만虛費하게됨이普通이니聽라—엇지雪上의加霜이아니라?

實로히百發百中하는偉效에는千金의金藥秘劑라하야自古로朝鮮과支那에서名醫이雜雜함뿐만아니라一劑二三百圓을순며도高官大爵의能力이안이면求用할수업다든‖五臟借力藥‖의重要原料와‖近者獨逸에서새로發明한重要藥品의原料를配合製劑하야‖大神인藥効와病아全治되고再發치안난힘에난驚嘆치아니할者업슬난콤靈効한藥數三種이發見되얏습니다‖여러

다른感想과‖驚嘆치안을者업슬것입니다—第一言하고萬一服藥하야 無効한分이잇다면 藥價를도로드리거나—効가더 强大한復方藥으로 몃百圓어치를 無料로드려서라도 그여히全治되시게하여드리겟슴을斷言합니다‖올라운効力은一人이쓰면一人이낫고—二人이쓰면二人이全治되야—쓰느니마다去根케됨으로藥効를實地로宣傳하고저多數한經費를預算하고今春以來로三千名에게感應劑外지無料로無呈宣傳하얏쓰며其後에도또五千名限하고相約的으로金만밧고서—藥品을進呈하야病이實地로全治케된뒤에藥價를領受하여왓습니다‖압흐로도五百名外지더限하고 一、存信하신분中‖

患者에一醫의힘이

多年에惡病을꼿치고깃거움에넘치는禮狀과—물밀듯보난請求書等一部分에實寫?

相信的으로쓰시려는…價에二分의…

과‖부인에림질、대하증、림독성자궁병等에各症
二、下焦虛冷、陽氣不實、快感不足、早漏、遺精、等‖生殖器性神經衰弱으로써發生한各症
三、消化不良、形容枯瘦、膝寒、腰痛、手足厥冷頭痛、眩氣等、氣血不足各症
四、先後天性‖淋疾‖等‖梅毒‖과諸般‖
以上各病中에한가지의病이라도잇거서自藥을써도無効하며或낫난듯하야도곳再發되어全治할수업다난患者난以上에病치고서는如何한難症이던지服用翌日부터소쉽게격적으로一次試用하시요 全治되야버리고永久히更發치안케됨에는背逆의藥等과

‖注文藥價全額과送料를代金引換(代引)이면送料先送)이나又는藥價全額과送料를先送請求하시는誠意가잇는分에限하야特別取扱하오니…

健萊社 藥品部

京城府…番 振替京城三六六八番

産業欄

滿洲事變以後 奉天工業界現狀 (三)

일본측각공장은호황도정 滿洲側商工業不振

八、醬油製造業

中國側의醬油製造業者는俗稱「八大家」라고하여서 八王子醬油公司 雅珠歐嗣食品公司 習醬所醬油工廠 源源公司 太通公司 萬通公司等이가장大規模이나 此等은直接需要者에게 都賣小賣를兼하여서 年産額每年現洋百五十萬元 乃至二百萬元을取得하고잇섯스나今番의事變으로因하야 一般經濟가되엿스며또事變을口實로顧客側에서支拂을잘하지아니함으로 모다大打擊을밧엇스며 其中에는十萬元以上의損害를본者가 四五處나되엿다 그러나그러한中에도 雅珠歐嗣食品公司나 習醬所醬油工廠等의工廠所는官營인外닭에따러서損害도적엇스나 何如間其後此等製造業者는 大豆의出廻期가되엿슴으로 小麥이나麴等의 原料를購入하지아니하면 明年度의製造에도 打擊이잇슬것으로 目下其金策에腐心하고잇는模樣이다 그러나一方奉天省政府에서는減稅로 하여서明年度의鹽稅를 十九年度에比하여 約三分一인 現洋一千萬元餘의減額을斷行하고잇스나 事實인즉 至今도오히려關東州內에서는百斤二十五錢의 鹽에對하야 正稅現洋三元三角과附加稅三元을徵收하고잇슴으로 鹽減稅의 喜消息도虛名無實하게되엿슴으로 萬一이우에金融의途가막히게된다면 右四個所의製造業者는 不可不當分間休業으로斷行치아니치못하리라고보여잇다

九、蠟燭工廠

中國側蠟燭製造 工廠에서는每年此에對한原料를美孚 德士古 亞細亞等의 三石油販賣店에다注文하여서九、十、十一、十二月의四個月內에 原料를受渡하는慣例가되여잇섯스나 昨年은事變으로하여서 工廠側에서는賣行의減退와 資金難을理由로引受를拒絕하엿슴으로 販賣店側에서는此를 承認치아니하고相當히問題들이르키엿섯스나 結局販賣店側에서는 多年間의顧客이며 또外上도不少함으로契約數量의減額을 承認하엿스나 모다不少한打擊을밧엇다 그러나減額한工廠는 東興和及協和議이十萬磅을 五萬磅으로또永恒東 泰和慶及雙利和가 五萬磅을 二萬磅으로 減하엿스나 또全然解約을 斷行한者도잇다

一〇、線香製造業

線香製造業者는 每年歲年末의需要最盛期를 目標로九月부터 製造時期에入하게되나 昨年은當時日中事變의 勃發로하여서 一時는各製造業者가모다 作業을中止하게되엿다가 겨우十月末에이르러서 工場을여럿스나 作業은結局三分의二를減하게되엿다 大世關의同福潤等은 昨年中一日間에二百五十元假量을 製造하여서 그도一日中에 全部賣却하는形勢이엿스나 昨年은一日八十元假量을製造하는데 不過하엿스며또職工을 半減하엿다 그러나價額은事變前에는 一封(五把가一封)三角이엿든것을 三角五分으로 引上하엿다

一一、永合公司

永合公司(英米煙公司)가 製造하는煙草는 各種의煙草를全部一齊히 引上하엿는데 此原因에對하여서는 銀價에依한것이라고보여잇스나 右公司에對하야 昨年九、十、十一의三個月間의煙草稅를納入하라고 通知한바 公司側에서는 上海本店의 承諾을엇은後가아니면納入하기가어렵다고 엇外지納稅를拒絕한故로 稅捐局은 命令으로써 十二月中에製造한煙草의 工場外搬出을禁止하엿다 그리하야 尙今外지도오히려雙方이對峙하고잇는外닭에 이것을探知한特約販賣店에서는 市中品의品切을豫想하고 一齊히價格을올녀잇는外닭이라한다 稅捐局側에서는今後에도 어데外지納稅를拒否하는時는斷乎한處置를하것다고 한다 煙草의現在都賣價額及十二月中旬의 都賣價額은 다음과갓다 (單位五百本入小箱子)

名稱	現在價額	十二月中旬의價額
黔刀牌	四元八角	四元四角
哈德門	三元一角	二元九角
紫金山	二元	一元七角五分
仙女牌	二元四角	二元
紅錫牌	二元四角	二元
雙島牌	二元	一元九角

一二、貧民工廠

奉天追擊砲廠는 今番事變으로因하야 今後다시開廠될必要업게되엿슴으로 前日에는地方維持委員會에서 各委員으로부터同廠을貧民工廠으로도變更하라는提議가잇섯스며 또相當히研究도되여잇슴으로 今番에此를引繼한省政府에서는 具體的으로計劃을進行하게되엿다 內容을探問한데依하면同廠은 實業廳의게管理케하고 實業廳에서는 同廠의家屋과機械를利用하여서 資金을省庫에서支出케하여서 官營商品製造工廠으로改組할計劃이나 生産商品의種類、資金의必要額에對하여서는따로히技術者의計劃을엇어야되겟슴으로 適當한人物을物色中이라한다

滿蒙權益確保로 三菱財閥積極進出

◇輸城平野에는大精鍊所設立코 ◇長津江에는二十萬키로의發電 三菱財閥의兩大計劃

大精鍊所設立

三菱會社가咸北茂山奧地에權利를가지고잇는鐵鑛은 茂山、永北兩面에亘하야實로莫大한面積을差持하얏는데 그埋藏量이十億噸을넘는다고한다 이鐵鑛은事情으로因하야아직採掘에着手치아니하얏스나不遠間最新科學에依하야强力磁力選鑛法으로採掘에着手하리라는바 三菱會社에서는 近日淸津과連絡되는輸城平野에三萬坪의敷地를買入하야 工費八百萬圓으로一大製鍊所를設立할計劃을세우고이미總督府와사이에諒解가成立되엿다고한다 그實施期는確實히豫測할수업스나 北鮮拓殖鐵道가茂山合水間의敷設을完成하기外지에着手되리라한다

大發電所計劃

朝鮮長津江二十萬키로의開發水利權을가지고잇는三菱會社에서는滿蒙의 積極的開發을目標로今番이곳에發電所를建設코저準備를着着進行中이라는데 三菱의方針이라할만한것을들어보면 滿蒙으로부터無限定으로産出되는「보ー키사이드」를朝鮮으로輸入하야 「알미늄」을生産하야 日本輕合金工業界에一大飛躍을試하려는것이라는바 滿洲事變의權益이確保됨으로因하야三菱財閥이斷心한것이라고한다

그런데그計劃을보면 前記總出力二十萬키로와트中에서 먼저第一期計劃으로十萬키로를開發하야輕合金製鍊을實施할豫定이라하며 電力과輕合金은各各別個의會社를創立하야 長津江電力會社에서所謂「알미늄」會社로電力을供給하게하는組織으로하리라하는바 이에對한具體案은朝窒會社其他有力財閥間에서旣爲作成되엿다한다 또한水利開發에對하야는旣爲昨年八月二十四日工事施行의認可手續을終了하얏는바이와同時에이計劃도不遠間實施되리라하야 産業界에큰衝動을주고잇다

慶北莞草製品 大輸出計劃

제품의성적이극히량호 友保一帶는莞草産地

【大邱】경북 군위군 우보면(慶北軍威郡友保面)을중심으로 의흥면(義興面)일대는 왕골(莞草)산지로 유명한것은 임이널니소개된바 이어니와 재래그리용은 단지요석외에는 별로업든바 이를향상유감으로 생각하야 여러가지 그리용법을 생각한결과 요사이는일본사람이쓰는다다미우에깔는자리를 만들기시작하야 그판로를 개척한지칠팔년에 그성적이 매우량호하야금년에는 판로를 일본만주에까지 넓히서십만매예산하고확장할계획이라한다 이것이 순조로청...

廣告에對한 一般常識解說 (十二)

活海生

「술로간」「캣취푸레ー즈」와 가튼것은 意引的用途와 印象의强度를爲하야 利用되는것이오(이는 繪畫的功績과갓다) 說明文字는 말할것도업시 說明繪畫와 職能을갓치하는것이다 說明文章은 效能—說得—使用法—特徵—價値—賣店所在等 廣告의必要主目的에 使用되는것으로 이는繪畫가表現할수업는部分이다 이리하야 廣告意匠上에 繪畫와文章의使用이 分野되는關係가明瞭하다 文案에도 繪畫的目的(술로간)과갓치하는것도잇고 繪畫에도 文案的目的(說明書)과同一히하는것이잇스나 그職能은 各各서로獨立할수가업슴으로 廣告는兩者의好結合으로因하야만 成立할수잇는것을알수잇다

그림으로 廣告立案者는 이兩者에對한理解를徹底히하지안흐면안될것임으로 지금이에對하야 조금仔細히繪畫와文章과의關係를밝히려한다

題字와訴求컷트

題字와 訴求컷트와는 거의가 同職能을가젓나 題字가旗標가 가잇고 또그表現은 그目的에 되는 境遇에는 訴求컷트도사람의눈을 쓰을기爲하는 것이됨으로 兩者의取扱은位置와表現에對하야 同一한 配慮를하야 決定할것이다

술로간과訴求컷트

술로간은 贓腑이다 呼喚하는 것이다 그럼으로 이것은정말訴求컷트와 同一한意味의것이다 그리하야그位置나表現을決定함에當하야는 兩者同樣의配慮를하여야 될것은前項과갓흠 此에는「勢」와「動作」이多分必要하다 即「勢」는此部分에對하야 技巧中에 包含치안으면 안될것이다「勢」와「動作」이란것은 사람의마음을動케하는 主力임으로 이로써하야 客을之暫...

効能書와說明書

이는 가장靜的廣告이다 그러나 가장主要한 廣告의 眼目이다 이것을읽니고이것을提示키爲하야 술로간이나 訴求컷트等前衛的廣告가必要하고이로因하야비롯오 最後의目的을達하는것이다 即「그러타」하는感情을어더 購買를하도록맨드는데는 効能書說明書가必要하다할일이다 이는 決定되는것도 알수잇는일이니 이는廣告를立案함에出中하야全廣告面을 統一하려함이며 반드시 알어야할必要한일이다

廣告는 술로간이나캐취푸레ー즈의 誘導的宣傳보다도 眞實한訴求가 몰이어確實한境遇가만타 그러나이것은廣告文을全部읽고 興味를늣기지안케되면讀者의 눈을쓰을고또魅惑케할수가업나니 이러하는데는 他者의「긴」을 多少라도빌지안으면안된다 그렇치만은廣告의本體는 언제든지이것이다 說明書로서는 商品의形狀을그린는것도잇고 使用中의光景을그리는것도잇스며 圖解도잇고 效果後의成績을 提出한것도잇슬것이다 그러나 効能書란것은 文章으로서 說明書란것은 이를 그렇다는것이다

但只그림 은文章보다도 直感的이오訴求的이라는것이다 그럼으로그表現如何에 依하야는 이境遇의繪畫나 前項의 술로간이나 訴求컷트의領域까지도 犯하는수가잇다 廣告立案者가 一擧에가장有効한 廣告繪畫를作成하려면이境遇의 說明書를活用케만할것 갓트면 술로간이나 캣취푸레ー즈나 訴求컷트의 必要도업시 그立案에有効한 廣告形式을 맨들수가잇다 다음에說明하려하는 說明式廣告는 이에한 理想的形式이나...

공한다면 곤궁에 일어서ー으로 순대일본저보당 윤택이쏫ー그장매는크게 효망된다고한다

廢鎖、緊縮反面에 百三十一社增加

昨年中閉鎖四十三、增加七十四 朝鮮內工業會社數

朝鮮에資本主義的企業이 侵入하기始作한지二十年 그동안朝鮮全道二百二十郡島中에서 不便한鮮地의郡部를除한外 百餘郡島에는 工業會社를가지지안흔곳이업스며 그數爻도五千圓以上의工場만이 八百八十餘에達하는現狀이다 各種類別로 工業會社의數爻를記錄하야보면

▲染織工業 製絲業—合資會社二社 染色業—合資會社一社 靴下製造業—合資會社一社 合名會社一社
▲化學工業 醸造工業—合資會社一社 製藥業—株式會社一社 合資會社三社 合名會社一社 染料製造業—合資會社一社 窯業—株式會社二社 其他—合名會社一社
▲機械工業 一般機械製造業—合資會社一社 電氣機器製造業—株式會社一社 農具製造業—合資會社二社 合名會社一社 金屬品製造業—合資會社一社 其他—株式會社二社
▲飲食物工業 酒類醸造業—株式會社三社 合資會社三社 醬油味噌醸造業—株式會社一社 精米製粉業—合資會社一社 海産物製造業—合名會社二社 其他—合資會社二社
▲雜工業 製材業—株式會社二社 合資會社三社 被服製造業—合資會社一社 木工品製造業—合資會社四社 合名會社一社 印刷業—株式會社二社 合名會社二社 其他—株式會社三社 合資會社一〇社 其他不明七十六社
▲支店會社—四社

前記와갓치朝鮮內의工業은急速한發達을하얏고 또

現在發達 하는途程에 잇다 再昨年兩米世界不景氣로 各工場의閉鎖緊縮이行하여지는 反面에昨年一年中朝鮮內에는 一百七十四社가設立되엿고 그拂込資本金이二百萬圓에達하는데 飮食物工業이 最多數를占함은不景氣의 現實을意味하는것으로도 볼수잇다 지금이것을表로하면다음과갓다

昨年中新設된工業會社業別資本表

業別	會社	十萬圓以上 社數	金額	五萬圓以上 社數	金額	三萬圓以上 社數	金額	二萬圓以上 社數	金額	一萬圓以上 社數	金額	五千圓以上 社數	金額	五千圓以下 社數	金額
染織工業	株式	—	—	—	—	—	—	—	—	—	—	—	—	[illegible]	[illegible]
	合資	—	—	—	—	—	—	二	四六,〇〇〇	二	二三,〇〇〇	一	一七,〇〇〇	五	[illegible]
	合名	—	—	—	—	—	—	—	—	—	—	—	—	[illegible]	[illegible]
	計	—	—	—	—	—	—	二	四六,〇〇〇	二	二三,〇〇〇	一	一七,〇〇〇	五	[illegible]
化學工業	株式	一	一三五,〇〇〇	—	—	—	—	五	一〇八,五〇〇	—	—	—	—	[illegible]	[illegible]
	合資	—	—	二	一二五,〇〇〇	—	—	三	四一,〇〇〇	五	二六,〇〇〇	三	一七,〇〇〇	[illegible]	[illegible]
	合同	—	—	—	—	—	—	—	—	—	—	—	—	[illegible]	[illegible]
	計	一	一三五,〇〇〇	二	一二五,〇〇〇	—	—	八	一四九,五〇〇	五	二六,〇〇〇	三	一七,〇〇〇	[illegible]	[illegible]
機械工業	株式	—	—	一	七五,〇〇〇	—	—	二	三三,五〇〇	[illegible]	[illegible]	[illegible]	[illegible]	[illegible]	[illegible]
	合資	—	—	—	—	—	—	一	一〇,〇〇〇	[illegible]	[illegible]	[illegible]	[illegible]	[illegible]	[illegible]
	合名	—	—	—	—	—	—	一	二〇,〇〇〇	[illegible]	[illegible]	[illegible]	[illegible]	[illegible]	[illegible]
	計	—	—	一	七五,〇〇〇	—	—	四	[illegible]	[illegible]	[illegible]	[illegible]	[illegible]	[illegible]	[illegible]
飲食物工業	株式	一	一三五,〇〇〇	四	[illegible]	三	九七,五〇〇	[illegible]	[illegible]	[illegible]	[illegible]	[illegible]	[illegible]	[illegible]	[illegible]
	合資	—	—	—	—	三	六三,〇〇〇	[illegible]	[illegible]	[illegible]	[illegible]	[illegible]	[illegible]	[illegible]	[illegible]
	合名	—	—	—	—	—	—	[illegible]	[illegible]	[illegible]	[illegible]	[illegible]	[illegible]	[illegible]	[illegible]
	計	一	一三五,〇〇〇	四	[illegible]	五	一六〇,五〇〇	[illegible]	[illegible]	[illegible]	[illegible]	[illegible]	[illegible]	[illegible]	[illegible]
雜工業	株式	—	—	—	—	—	—	[illegible]	[illegible]	[illegible]	[illegible]	[illegible]	[illegible]	[illegible]	[illegible]
	合資	—	—	一	五〇,〇〇〇	—	—	[illegible]	[illegible]	[illegible]	[illegible]	[illegible]	[illegible]	[illegible]	[illegible]
	合名	—	—	—	—	—	—	[illegible]	[illegible]	[illegible]	[illegible]	[illegible]	[illegible]	[illegible]	[illegible]
	計	—	—	一	五〇,〇〇〇	—	—	[illegible]	[illegible]	[illegible]	[illegible]	[illegible]	[illegible]	[illegible]	[illegible]
合計	株式	二	[illegible]	五	[illegible]	三	九七,五〇〇	[illegible]	[illegible]	[illegible]	[illegible]	[illegible]	[illegible]	[illegible]	[illegible]
	合資	—	—	三	[illegible]	二	[illegible]	[illegible]	[illegible]	[illegible]	[illegible]	[illegible]	[illegible]	[illegible]	[illegible]
	合名	—	—	—	—	—	—	[illegible]	[illegible]	[illegible]	[illegible]	[illegible]	[illegible]	[illegible]	[illegible]
	計	二	[illegible]	八	[illegible]	五	[illegible]	[illegible]	[illegible]	[illegible]	[illegible]	[illegible]	[illegible]	[illegible]	[illegible]

그러나朝鮮의企業이라고 不景氣의圈內에서 버질수는업다 工業會社도昨年一年中에解散된 工業會社의數를보면 ▲染織工業一社▲機械工業五社▲化學工業四社▲飮食物工業十八社▲雜工業十五社 合計四十三社인데 그拂込資本은▲染織工業三萬圓▲機械工業八萬三百七十六圓▲化學工業十五萬圓▲飮食物工業三十萬五千五百十圓▲雜工業九萬九千三百圓 合計六十七萬五千一百八十五圓이엇다 以上新設과解散에 依한社數를

加除하면 差引百三十一社의增加요 拂込資本金으로는三千六百六十八萬九千四百五十三圓이增加되얏다 이를昭和五年末外지의 朝鮮總督府統計와合하면 現在朝鮮內에잇는工業會社의社數는 八百八十一社 그拂込資本은 一億三百七十七萬四千六十七圓에 達하는形便이다 이것을다시業別로記錄하면

工業名	社數	拂込資金
染織工業	[illegible]	[illegible]圓
化學工業	[illegible]	[illegible]
機械工業	[illegible]	[illegible]
飮食物工業	三九八	三、九九七、[illegible]
雜工業	三三三	一〇、六八五、[illegible]

이와가티再昨年보다도 **化學工業** 과飮食物工業의 資本이激增한것은 前者는朝鮮窒素會社增資 後者는「콘푸로닥」의拂込이잇슨外닭이다 何如間朝鮮工業會社의拂込資本은一億圓을突破하얏고그製品은二十億에達한다 그中朝鮮人의工業投資額이란것은問題도되지안치만은이를처어보면 總投資額一千萬圓에不過 五百萬圓生産額一千萬圓이다

兩處喜雨 長城과麗水에

【長城】전남장성은비가오지안어서 일반농가에서는 보리의作況을 우려하든바 ... 한외에는어죽을 ... 로어민의생활은 극도의위협을 바다오든중 궁순을당면하야 그들의생활은참담하야 그근동빼어민상조회(大多霄漁民相助會)에서는리선백、리덕괴(李先翬、李德杞)량씨가솔선하야각어장으로나니며구실원의구제금을어민들에게구제하엿다한다

【麗水】전남려수군은금춘이래 한발로인하야 농작물의피해는 심각하든바 지난이십칠일야로부터 비가나리엇슴으로 일반은 희색이만면하야 비가나린 ... 이적임하야 비가나리며 보리에도 해갈이될뿐만아니라 논가리에도 적당함으로 벼모파종준비에 분망하며 십분일쥐천금의비 라하야다소인심은풀니는모양이라고한다

康津海苔大凶作 九割以上이減收

설상가상으로해태도흉작 三千餘漁民極困難

【康津】수년이래로또나날이심각하여가는 불경기와 작년에농작의파산을당하고 아사선상에서방황하는 전남강진군민(全南康津郡民)의 칠할이상이 산물의대종자으로 ... 해태(海苔)는 바다가에나가서 해조를뜨더먹고 살어나온사람들은 긔보하엿거니와 설상가상으로 작년가을부터 지금까지의강진해태의생산고를보면 작년이상이 감수되며 전멸상태의생산고를 보이고잇다는데 해마다 해태를파라 그수입되든돈으로 일년간을 먹고입고쓰고사라나오는 상천오백여 어민들은 지금의참혹에빗시말할수업는비애를늣기고 잇스며 금년간을엇더케하야살가하는파시진눈물서름의애탄을부르짓고잇슬뿐이라

襄陽農組定總 又復警察禁止

【襄陽】지난이십일일에조선농총양양농민조합에서 계획하엿든정기대회를 개최한다는것은 과보한바어니와 소속 십삼지부의 집회금지중의 정기총회도 본부대회권으로 재차 집회계를제출하엿스나 역시 금지를당하고지난이십뉴일에 본부대회도 또금지를당하야 대회준비에 분망턴 준비위원들은그대책을강구중이라한다

定州協同組合 景品附大賣出

일주년을의미잇게기럼코저 一般은興味로써期待

평북정주읍내에 본부를둔 정주협동조합(定州協同組合)은소비자대중이 작년오월일일에 그탄생의 첫소리를게상에 날니고 그동안내적외적으로 모든난관을배제하고 깁흔의 첫생일을마지하는 오늘에와서는 실로평북조선인 상업계의권위를 잡을만한 중요안긔관이되엿슴은 안이라동조합 산업부에서 경영하든 세탁비누공장도지금와서는 각처로부터 주문이빗발치듯하여 재래 공장으로는도저히 주문에 수응할수업다고하야 오는류월부터는 공장을확장하는동시에 전긔(電氣)로 계조하게되리라하며 특히금번 첫생일을 의미잇게기렴하기위하여 오월일일부터 동산십월일外지 창립일주년 기렴경품부대매출을 시행하기로 되엿다는데 등급과상품은 다음과갓다고하며 일반은흥미잇게 고대한다고한다

◇商品及等級

一等 一人 十八金腕卷時計 一個式
二等 三人 小牛一頭式
三等 三人 西洋木一疋式
外十五等外지有한 以上

安邊에大金鑛 鑛主는朝鮮人

【安邊】함남안변(咸南安邊)각지에는 금광열이발흥하야 일확천금을 꿈꾸면서광산찾기에 분주하는 사람들이만흔바 몃달전서곡면 핵이골안막바지에서는 금후삼십년간이나 계속채굴할 대금광을발견하엿다한다 그런데그광산에는 현재사용로동자가 이백명인바 몃날후부터는 천명의로동자를 사용하겟다하며 수차(水車)정을칠십여곳을 화약고를설치하고 가옥등을 건축식켜 위촌락을배풀어 대규모의 시설을하는 터이며정식으로 말하면 광석일표(石一俵)에 사금이칠몸메(匁)의금을볼수잇고벼떼로는「노다지판」도잇서 현재칠십여가른 황금굴을발견하얏다는데 이와갓튼 황금굴을발지한 광주는 조선사람장영준(張英俊)씨요 광산사무소는 경원선석왕사역전에잇다한다

莞島의海産物 集合販賣運動

해산물판매협리화코저 代表者選定道에陳情

【莞島】생명을거의어업에다부치고잇는 완도도민들은 엇더케하야서생산물을합리화하게 판매하여볼가 운동을 쉬지안코하는중 요사이에와서는 운동이점점 구체화되야 종래와까지목포와려수 시장에서 판매하야오든 산물을 금년부터서는 권리남도 어업조합 련합회 완도출장소에 의탁하야 판매하는것이 완도지방발전상 참으로필요한것을늣기고 완도괴청회유지 삽십여명이 군회의실에 집합하야 도당국에아래와가튼 조건으로 진정하기로 투표의 한사람의위원을 파견한다고한다

一、판매수수료는 각면 어업조합에서한규정대로일부오리부담하고 또일부오리는 완도괴청회유지들이 부담하야 도의 요구대로삼부를계출할것

一、해태판매를 완도외 려수와 목포에서 출장판매케 한것은 다액의 완도생산물에 손해가 파다하나 목포려수 출장소를 폐지하고완도에합병할것

一、판매케할것

漁民相助會서 貧民救濟實施

【浦項】경북영일군농해면은동해안의 특산물인 청어의명산지인데 일부극소수의 어장을케 ...

金組總代選擧醜態 어대진금조

【漁大津】어대진금융조합케에서는지난이십칠일에 총대선거를할예정으로 오래전부터 혹자는 수일전부터 모여드는 총대후보자들이 이사집에 모여선거운동이 맹렬하드니이십칠일에도 선거장에서부터 운동비를 잘못쓴 모양이지홍분에쌔여 어조로「긔叩위것을다술들먹인 일후에는 한잔도업다」고한탄하는자와 나종에는「어대진총심시에서 일부는 물가진두이리는 부만가모」가한창 ... 해하엿다는데 ...

沙里院貯蓄組 定期總會開催

(沙里院)지난이십구일사리원상공저축조합(商工貯蓄組合)에서는제륙회정긔총회를 삽산리(山里)생산(生山)에서개최하고 계반사항을결의하고무사히 폐회하엿다는데금반새로선거된임원은 여좌하다고한다

組合長 李東植 副組合長 金東律 財務 朴根成 監事 田秉駿 洪麟洙 許永員 在洙 金洛範 吳得鉉 金...

頭痛에 上氣에 便秘에 不眠에

健腦丸

健腦丸은、腦에榮養을돕고、頭痛을곳치며、口逆을막고、便通을좃케하며、自然스런安眠을주어、恒常頭腦를明快健全히함。

特長 本劑少量을봄에지니면可恐할中風、卒中을未發에豫防하는特效잇슴。

價 五十錢부터十圓外지

各藥店에有함

◎片紙잘쓰는것은成功의基!!

本書一册잇스면—

어던사람이라도언문만알으면곳活用할수잇고마음대로줄쓰게됩니다

本書는帝國書翰文研究會에서專門家가多年研究의結果完成한것으로남이따라오지못할新時代의要求를具備한참말理想的의尺牘大寶典입니다 本書一册만잇스면아무리片紙가서트른사람이라도아무苦痛도업시活用하고마음대로남이感心하도록줄줄쓰게되는寫前의大辭典으로總目次를數百項에分類하야◇片紙의法則◇片紙쓰는法◇作法秘訣◇條文◇口語文◇日用文◇商用文◇電報文◇贈答文◇女子用文◇男女사랑의片紙其他片紙라하면무엇이든지모든것이업습니다 또本書는片紙를쓰는데必要한……를網羅하여잇는故로本書一册이면他의數十册의價値가잇습니다

現代常用語便覽 各種書簡文例 景品 펜字

特價 金一圓五十錢 〇〇前金送料共히 一圓七十五錢 〇〇代金引換은 一圓七十五錢(이新聞名記入注文書에게는)

다最新式三六版總크로-스金文字箱入美本▼今回發賣記念키爲하야大割引提供합니다

發兌 東京銀座西三丁目一番 振替東京三二八二一番 東亞堂書房

創立明治參拾貳年 倉庫業兼營

京城府南大門通貳丁目百拾壹番地

株式會社 朝鮮商業銀行

頭取 朴榮喆 專務取締役 堀正一

支店 京城鍾路、同南大門外、同本町二丁目、同本町四丁目、同東大門、龍山、仁川、平壤、利川、淸州、群山、全州、裡里、釜山、元山、淸津、羅南、沙里院、載寧、平康、大同門、咸南、新義州、信川、定州

出張所

廿円쯤의資本으로되는新職業

中野米國理學士責任指導

廿五圓의資本으로每月百八十圓以上의利益 渡邊久哉

나는逆境의골엉에서헤매이든二十五圓의資本으로只今엔百八十圓以上의버리를하야一家는깃븜에넘처先生의고마옴에感謝의눈물을흘니며지냄니다

새로운돈버리로서의 粉末石鹼의製造

右와가튼實例는枚擧할수업다 小資本으로누구나簡單히되는만큼 생각한小工場的으로하면月三百圓以上버는가장進步한製法을通信又는實地로敎授하며永久指導後援함

絕好機會는只今!! 詳細說明書呈

名古屋市東區西裏町四 中央化學工業研究所

二日より特別大提供シーズンを飾る三大名篇特選!! 劍劇に躍る新興キネマ特作時代劇矢內政治監督作品

大名無用 六卷

實川延松 久野あかね 秋葉榮子主演 獨乙ウーファ社特作 ホフマンヘルニンュ博士監督

アルゼリヤの女 八卷

風光る國の都アルゼリヤのドルに起こされた異國情緒豐かな大作 新興キネマ特作現代劇原作入江一夫木村惠吾監督作品 映畫界の女王鈴木澄子主演 牧英勝瀨良章太郎鵜川良子助演

噂の女 八卷

新興キネマ 파라마운트映畫 封切館 中央館 永樂町一 電話本局三〇一四

五月一日낮부터 劇界의王座 新舞臺春期大公演

◇朴英鎬作 悲劇 洛東江夜話 一幕

◇李瑞求作 社會劇 돈、계집、일흠 一幕

◇冠嶽山人作 ◇幕間 俗歌、漫談

喜劇 五百石과五萬兩 一幕

乞期待

유니버살超特作映畫(全發聲필님式) 名畫 魔人드라큐라 全十卷

유니버살超特作全發聲(필님式)

大喜活劇 모가리잡기 二人行脚全

四月二十九日낮부터特別大公開

◇佛國옷소社超特作發聲映畫

騷動의一夜 全十一卷

監督 갈미네가로네氏 主演 알벨푸레쟌氏

高級映畫 團成社

流行歌와拳鬪와佛蘭西情緒의토리오가한데어우러저잇는世界的名作品이다

◇메트로꼴드윈社特作全發聲

몬다나의달 全十卷

監督 말콤부넨드크레아氏 主演 죤크로뭐드氏

次週 五月四、五、六日三日間

豫告 劇藝術研究會第一回公演 光明을背叛하는人生、少年王子、修羅의皇頭、鍛鍊의男兒上海、인스피레손

仁寺洞 朝鮮劇場

五月一日부터四日間 朝鮮研劇舍第六回公演

1 家庭悲劇 어머니어머니 全一幕三場 朴八作

『어머니어머니』이世上에母性愛란그얼마나偉大한것이리라! 子息을爲하는그어머니自己의목숨을犧牲하는것도앗기지안는그感激한마음!……여기에한家庭이잇고그집에늙으신어머님은아들의萬福을爲하야그어린의행복을오히려달게바뜨러서數年을지내온夫婦暮한마음에서그여히그의남편어머니에게對한最後를마치게되엿다!보아라!드러라!世上에常識업는남의머누리들아!父母에恩惠를모르는남의子息된사람들아!그리하야뇌닷는直實의눈물을흘려주기를바라노라

2 喜劇 幕間 獨唱 池季順 全玉 本會樂部伴奏

3 西洋劇 黃金狂時代 全一幕 金紅丘 脚色

4 喜劇 毒酒 全一幕 尹甲容 案

演劇常設 第一劇場 미나도座隣右 電光一七五五番

關北一帶踏破記 (12)

金澤植

城津은 咸北南端의 첫都市로 西北南은 鶴城平野에 圍繞되고 東은 東海에 面하야 灣內는 波濤가 고요하고 水底가 깁허 船舶의 便이 더욱 便한데 南으로는 元山 北으로는 淸津과 浦鹽 또 멀니 裏日本의 敦賀、伏木七尾等과 相對하야 船舶의 出入이 頻繁하고 商賈가 興旺하며 東南端의 丘陵은 望洋亭의 古趾로 老松古木이 鬱蒼하고 一面海岸에는 巨岩怪石이 叢立하야 奇景을 일우엇는데 眺望이 絶佳하고 風景이 明美하다 또 指呼間에 相望되는 卵島上에는 蜃氣樓가 恒時浮出하고 白鷗帆影이 그 사이를 來往하야 一張活畵와 가튼 詩境이다 城津은 實로 淸朗明快한 天惠의 樂地다

×

또 城津은 그 歷史가 長久하고 發展하야 各種設備가 完全하며 工場이 集注하얏슬 뿐 아니라 더욱이 今年四月부터 이곳에 邑制가 實施된 以來로는 各種施設이 더욱 進捗되고 次例로 實現되는 途中임으로 新興氣分이 勇躍한다 그러나 現在 城津의 總戶數 二千六百 人口 一萬二千人(그中 日本人이 四百戶에 二千人) 中에서 모든 新興氣分이란 것을 맛볼 수 업는 것이 朝鮮人인데 그 裡面 朝鮮人가운데는 一日 十錢內外의 賃金을 밧는 日本人 鹽工場 職工도 자리가 업서 못되고 飢餓線上에서 彷徨하는 者가 三百戶가 넘는다고 한다 이 無職의 群은 今年부터 二十三萬圓으로 施行되리라는 이곳 幸町漁港工事와 埋立工事를 唯一한 求業處로 期待를 가지고 잇다는 慘憺한 現狀이다

×

朝鮮人의 이러한 現狀은 城津뿐이 안이지만은 이곳 城津邑內만은 ××敎의 影響인지는 모르나 모든 靑年團體의 活動이 活潑치 못한 것은 遺憾이다 그런데 邑外、鶴西、鶴城等地에는 모든 運動이 尖銳化(小影) 擴大强化되얏다 한다 城津郡內에서도 鶴城、鶴西、鶴東의 各面은 咸北에서도 有名한 平原地帶로 沃野가 遼茸하야 이곳의 農民은 自古로 富裕한 生活을 하여 왓다 그러나 이곳에 水利組合이 設立되며 以來 農民의 疲弊는 急速히 그 度數를 加하야 破滅에 直面하얏다 말하자면 이곳에는 ○○運動으로 하여서 城津警察署에 被檢된 사람이 數十名 四五個月을 警察署留置場에서 묵고 잇는 사람이 만타고 한다

×

咸北의 警察은 國境이라 그러치 咸北에서 警察署訪問을 城津에서 처음하야 본다 그 威儀의 大端함에 놀내지 안을 수 업섯다 署長(警部) 面會를 하기 爲하야 二日間의 日字를 虛費하고 그 大端한 手續을 치르는 것 겨우 面會를 어더 한 나는 京城서 局長 部長을 面會함에도 이러한 節次를 밟어 본 일이 업섯 나는 늣김을 가지지 안을 수 업섯다

咸北의 첫都市 城津邑은 風光이 佳麗하고 漁産과 農産이 豊富한 天惠의 樂地인데 耶蘇敎의 紛爭과 警察署의 威儀大端이 特色이라면 特色이라 할런지

血液檢査로 個人性格分別法 (十三)

附輸血法에 對한 常識

至誠內科醫院 鄭錫泰

이 要求에 따라 醫師는 卽時로 父子間인 血型族을 調査하엿드니 공교히도 父親은 ○型이오 母親은 AB型인 關係로 두 子息은 A型과 B型이엿든 것이다 그러면 以上에 말한 理論을 따라 受血者(患者) ○型이면은 A型 B型 A型 B型 어느 곳으로 오든 受血할 수가 업는 것이엿다 然故로 이와 가티 親族이면서도 血型種이 공교히 異常하게도 理論上 許치 안는 고로 親族의 至誠의 哀願이지만은 實施는 못하게 되엿다 이러한 事實이 우리 醫師로서는 만히 當하게 되는 바이다 따라서 非常時 應用하려면 미리 自己의 血型을 알어 두는 것도 必要할 것이 안인가 한다

歐洲에서는 軍隊의 手帖에다 各血型種을 記入케 하엿다가 一般 有事의 急한 일을 當할 때에는 受血 또는 給血時에 對하여 速히 判別을 주게 가 되는 便利가 잇다고 한다 이와 가치 給血者나 受血者 間에 血型을 確定하는 方法은 極히 簡單하다고 볼 수가 잇스나 (其方法은 畧함) 給血者에 對하여 其他 必要한 條件이 잇서 이제 其順序를 말하고저 한다

第一 먼저 給血者로서는 充分한 血量이 (卽多血) 必要하다

年齡과 性別과의 關係는 受血者 人患者와 同一한 것이 조타고 하지만도 너머도 나이가 어리거나 또는 너머 年老하여도 조치 못하다 또 給血者로서 몸에 아모런 病이 업서야 할 健康者가 되여야만 한다 萬一에 給血者에게 病原이 되는 菌이 잇다면 따라서 亦是 受血者에게도 傳染될 것은 事實이겟다 흔히 만흔 弊害를 보게 되는 例는 梅毒患者가 給血者로 되는 일이 만흔 法인데 이러한 關係로서 後日에 受血者도 梅毒으로 되는 일이 잇다 더구나 이 梅毒患者로서는 外見健康으로 보이고 確實할 것을 아자면 적어도 이 四五日을 要하는 故로 時急한 째에는 엇절 수 업는 關係로 受血者에게 梅毒을 感染케 하는 예가 만타고 할 것이다 醫師 『에렉자』氏는 이 梅毒外에도 확실 卽 『마라리아』도 感染된 例가 만타고 報告를 하엿고 其外 天然痘 麻疹도 感染이 된다고 한다

然故로 一見健康인 給血者로서도 充分히 旣往 性病有無를 調査하여야만 할 것이만큼 만흔 注意가 必要하다

給血量은 大槪 얼마나 되는가 하는 것은 아는 것이 조흔 것 갓다 東洋人의 體質에서는 普通 五百瓦內外로 定하는 것이 조흔 것이다 흔히 各病院에서 水藥瓶인 二日分의 量이 約二百瓦인 쪽 卽 水藥瓶으로 二介半의 分量으로 물 것이고 아마 큰 대접으로 한 그릇이라고 生覺하면 過히 틀림이 업슬 것이다 이만한 分量으로서는 給血者에 對하여서는 何等保健上 아모 障害가 업슬 것은 事實이다 그런中 『엄멜』氏가 約九百五十瓦까지의 血量을 輸血한 例가 잇섯는데 給血者 虛脫되엿다고 하여서 卽時로 血量代身으로 多量의 食鹽注射와 多量의 飮料를 먹게 하여 無故히 回生하엿다 하엿지만 이 갓치 多量의 採血로서 도리어 給血者에게까지 苦難을 줄 必要는 업슬 것이다

海外-뉴스

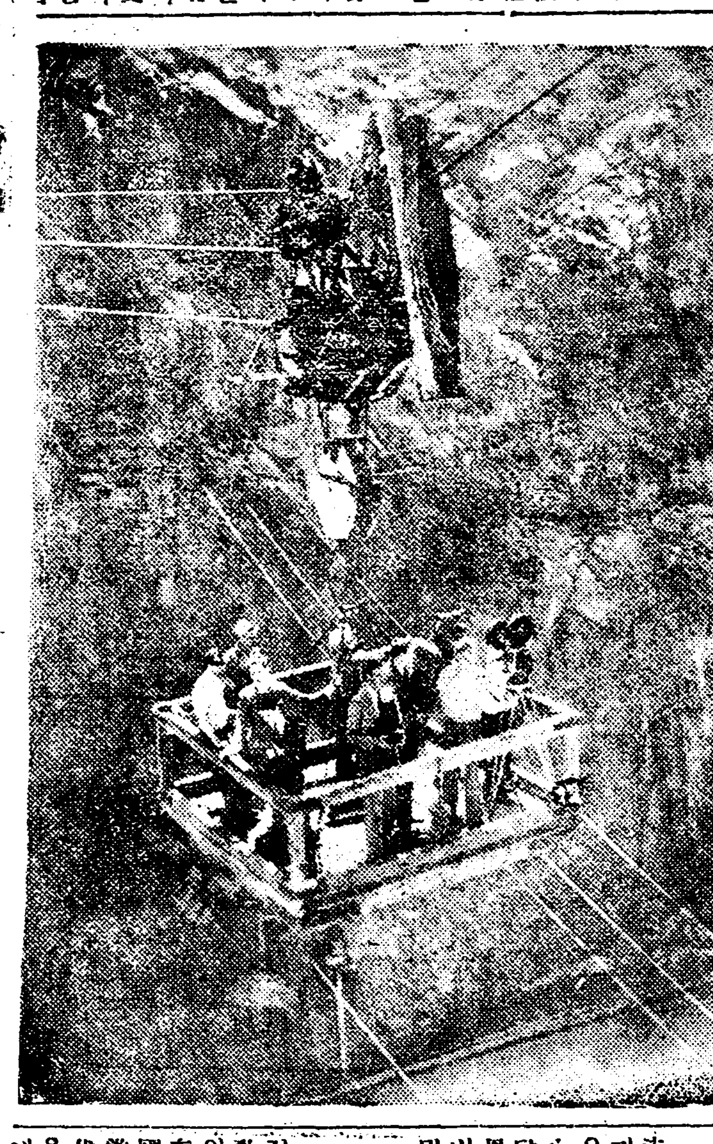

寫眞은 양키-가 또한 世界第一을 自誇하고 建設中의 후-버-담의 建設狀態를 五○呎의 峽谷의 中心으로부터 撮影中의 活動寫眞班으로 安全이라 하나 絶對安全으로 保證할 수 업는 危險十萬의 作業

歸鄕

金一均

◇

일봉이가 서울에 온지도 어느덧 두 달이 넘는다 그는 동무들의 원조를 바더가며 죽을 고생을 해가면서 W대학 영문과를 마치고 도라온 것이다 고향에 잇는 늙은 부모와 그의 안해는 그가 졸업을 하고 도라오기만 하면 빈궁을 면할 줄 밋고 구세주를 기다리는 크리스찬과 가티 하루라도 일즉 도라오기만 고대햇다 『여보 영감 우리도 언제나 남과 가티 잘 살아 보오?』 하고 밥을 굶는 그의 어머니는 일봉이 아버지에게 말하면 『우리 아들놈이 대학을 졸업하고 조선으로 도라오면 적어도 한달에 백원은 바들테니 무엇이 걱정이야』 하는 늙은 그의 아버지는 희망과 만족에 빗나는 얼굴이엿다 『아무리 취직난이라 하더라도 졸업해 가지고 나가면 벼방버리야 못할려구』 하고서 일봉이도 동경에 잇슬 때에는 그래도 어느 정도까지는 안심을 해 왓다

◇

그러나 조선사회는 도라온 일봉이를 엇더케 마지햇는가?

×고등보통학교 교장을 차저가서 영어교원으로 채용해 달라고 간청을 햇다 『그야 두 번이나 할 일인가 군가티 실력과 인격이 구비한 사람이야 말로 안하드래도 시간만 잇스면 되겟지만은 어데 시간이 잇서야지……』 이게 교장의 대답이다

그는 시간이라도 몃 시간 여덜라고 해보앗스나 그도 실패다 그는 처음으로 서양사람과 일본사람들에게 허리를 굽실거렷스나 코만 여잇슬 따름이다 하다 못해 한달에 되는대도 이십사원 나 안왜 원것이나 ××회사의 중역을 삼사차 차저가서 별별 소리를 다 해봣스나 그도 실패다 취직이 되엿느냐고 매일 그의 아버지게서는 우표 안 부친 편지가 쏘다저 온다

『이놈의 사회가 이다지 냉정할 줄이야 몰낫네』 그는 동무들을 맛날 때마다 이런 넉두리를 던지고 고소(苦笑)해 버렷다

◇

세는 봄이다 제정 올 들어 안고 옷깃에 두 무리들의 드라이브 바람에 종로네거리는 황진만장이다 봄은 오작 그네들의 독점이다 『내가 공부한 것이 아니겟지만 취직만을 목적한 것이야 아니겟지 … 살것 우간 밥이나 어더 먹어야 살 것이 아닌가』……

그는 조그만한 려관의 구석방에 쭈그리고 안저서 이렇케 중얼거렷다 그는 밧게 나가기를 실혀햇다 넘넘시워 고노는 세리말의 단발미가 보기 실흔 것보다도 길에서 동무를 맛나 『엇지 되엿나?』 하고 뭇는 소리가 듯기 실혓다

그는 취직을 단렴햇다 그의 포케트 속에는 전당표가 두 장 드러 잇는 이외에는 아모것도 업다 그는 유일한 그의 재산인 학생시대에 한권 두권 모여 둔 책을 모조리 파러 바렷다 그러나 려관주인에게 상원의 빗을 지고 서울을 떠낫다

◇

고향에 도라오니 그의 아버지 어머니는 그를 붓들고 몸부림을 한다 『문어저가는 집과 헐버슨 부모와 처자! 농사를 실내야 수 업는 놈이엿나 푸른 입새와 옷으로 수놓은 고향 ……나물바구니에 봄빗을 담고 노래부르는 산비탈의 처녀들——춘곤을 못익이여 나무지게를 내던지고 산허리에 어퍼저 넘우는 초군——산들산들 부러오는 봄바람에 들녀오는 버들피리소리——야러어 한폭의 그림이 아니냐!——이것이 일년전까지도 그의 눈에 떠운 고향의 평화스러운 고향의 목가적 풍경이엿다 그러나 오늘 그의 눈에 비친 봄은——허무러저 가는 오도막집 파생에 떠달며 헐벗고 굶주린 유령의 그림뿐이다 살풍경이다 악착한 세상이다!

實驗舞臺上演臺本 檢察官에 對하여 (二)

飜譯者로서의 數言

咸大勳

檢察官의 梗槪

우리는 古典劇의 意義와 이 檢察官의 價値를 前日에서 알엇거니와 이제 이 檢察官의 梗槪로서 보자! 五幕으로된 喜劇 檢察官은 『三年間 말을 달려도 아모 다른 나라로는 갈 수 업는』 小都市에서 일어난 일이다

第一幕에 잇서서는 幕이 열리면 그곳 市長이 自己 親舊에게서 온 片紙를 읽고 이 片紙內容을 自己들의 部下인 郵便局長 判事 慈善病院監督等을 불러다가 말하면서 注意식히니 卽 그 편지內容은 檢察官이 떼떼로무-르그에서 그곳에 온다는 것이다 그곳에 온다는 것이다

이 重大한 事件을 討議하여 注意식히려고 官吏들을 召集하기 前날밤 市長이 꿈을 꾸게 되다 그 꿈속에서 검은 쥐(鼠) 두 마리가 나서 내를 바라보더니 다가 어대로인지 다라나고 만다 그 꿈속에 平素에도 보지 못하든 키-다란 검은 쥐 두 마리를 본 것은 이것은 조치 못한 徵兆라고 하여 이 惡夢을 꾸게 되니까 그다음날 어떤 편지를 부-르그 親友로부터 檢察官이 온다는 편지를 밧게 되다 더구나 그 檢察官이 暗行으로 온다는 데는 平素에 罪惡만흔 市長으로는 커-다란 두려움이엿든 것이다 그러하여 郵便局長을 불러다가 남의 편지를 낫낫히 開封해 보라고 하는 것이다

오고가는

편지를 나 同封해 보라고 하는 것이다 平素에 人性研究를 하는 郵便局長은 그러치 안허도 오고 가는 편지는 開封하여 보는 터에 郵便局長이 달게 承諾한다 여기 유-모레스크란 郵便局長의 性格이란 北方露西亞人이 안이고는 發見하지 못할 만한 人性의 特質이 보힌다 그리고 慈善病院監督에게는 病院收容患者에게 對하여는 羅典語로 이름과 病名을 써 부치고 또 患者들에게 깨끗한 옷을 입히어 두고 되는 대로 散步도 하지 못하게 하려고 한다 判事에게는 狩獵을 조하하여 새냥 잭죽을 걸 곳에 잘 걸어 두게 하고 또 守衛가 法廷압헤서 거우들을 기르는 것은 다른 곳으로 옴기게 하라 한다 要컨데

이 市長은

部下官吏들이 秩序整然하게 하라는 것으로 平素에 職務에는 不充實하고 商人에게 自由로히 課稅하고 敎會堂을 세울 金錢을 橫領하고 또 最近 二週間內에는 自己의 權利가 업슴에 不拘하고 어떤 下士의 妻를 笞刑에 處하엿스니 萬一 이 罪惡이 檢察官에게 알려지는 날이면 自己地位가 危殆할 것이니까 이러케 吩咐를 하는 것이다 이러케 편지를 읽고 분부하는 때 그 도地主의 도련님 『브칀스키』와 『도브칀스키』가 急作히 登場하여 檢察官 비슷한 靑年이 어떤 旅館에 묵고 잇다고 한다 이 브칀스키와 도브칀스키는 퍽도 滋味스러운 役으로 姓名이 音相似한데 또 그들은 이 마을의 消息通이라 하여 新聞의 役을 하는 것도 또한 퍽 滋味스러운 對照이다

그리하여

유-모레스크하고도 『コッケイ』한 兩役이다 이들 報告에 依하면 어떤 旅館에 가니 벌서 二週間前에 이곳에 들와서 旅館에 묵으며 한푼의 宿泊料도 내이지 안코 묵고 잇다는 것이다 그런데 이 도브칀스키와 도브칀스키가 그곳에서 暫食을 하고 잇슬 때 그 靑年이 무엇을 살피는 것 가티 두 사람이 먹는 饌을 드려다 보고 갓섯다는 것이다 그래서 그것이 檢察官이 틀림업다고 하는 것이다 그리하여 市長은 直時 이 旅館을 訪問하게 되나 이 市長이 檢察官을 집어먹고 차저간 靑年은 檢察官은 안이고 自己의 父親과 맛나려 가는 것이다 이 靑年을 아첨하는 市長은 當時露西亞의 腐敗된

官僚階級

을 餘地업시 우리는 이 劇本을 通하여 엿볼 수 잇겟다 이 靑年의 正體는 劇이 進行되는대로 暴露되거니와 이는 自己故鄕에 가는 길에 中途에서 엇던 步兵大尉를 맛나 賭錢을 하여 全部 잇는 돈을 다 업새이고 이 旅館에서 밥삽도 못내이고 잇는 靑年이다 이것을 市長은 檢察官으로 잘못 알고 旅館집이 不便하다면 自己집으로 모셔 온다 그리고는 官吏들을 다 紹介하고 自己의 안해와 딸에게까지 紹介한다

(寫眞은) 아그로분치노에 新築中의 伊太利파시스트 衛學隊本部의 工事를 見學하는 뭇소리니

餓死에 갓가운 시카고 敎員들

一千四百名과 그 家族들이 울고잇다

未來의 國民을 敎育하는 小學敎師가 俸給不渡로 妻子와 함께 飢餓에 우는 世界!! 의 貧市 시카고에서는 小學敎師의 忍苦時代가 現出되엿다 요사히 그것이 社會問題가 되여 結果 市債에 依하야 多少의 緩和를 보다 昨年과 가티 俸給支拂되기는 다만 二個月半, 殘餘의 今月半이라는 것은 一千四百人이 넘는 敎員이 全혀 一錢도 支給되지 안엇다 여기서 그들의 弱處를 본 된 高利貸金業者가 며 개만히 活躍하야 彼等의 貧弱한 膏血을 싸먹엇든 것이다 勞働者와 가티 거리에 데모行進도 할 수 업다는 그들은 窘苦의 배밋장에까지 된 것이다

「모하멧트」가 입든 珍品의 羊皮外衣를 發見

지금으로부터 千三百年以前 回敎始祖 모하멧트가 親히 그 몸에 입든 羊皮의 外衣가 回敎의 弘布에 從事하는 一國에서 今夏 不國에 보낸나 하야 好事家間에 非常한 評判을 이르키고 잇다 이 稀代의 珍品의 所有者는 英國婦人 回敎를 渡航하는 飛行機上에서 回敎에 改宗하엿다는 毛色이 좀 다른 回敎使사라 워-크의 다양·무다라는 英國婦人인바 同女史가 이 實物을 如何한 經路로 依하야 손에 드러왓는가 또한 크리스찬으로서 回敎도 다라 낫는가에 對하야서는 아래와 갓다

『約一年以前 나는 루-소 孃과 갓가옵게 되엿는바 루-소-孃이 이 羊皮의 外衣의 所有者이엿섯습니다 이것은 一七三二年 루-소-孃의 先祖로 外交使節로서 波斯에 派遣되엿든 바브티스트·루-소라는 사람이 아프가니스탄의 波斯侵入時 回敎寺院으로부터 어내인 것인대 그 뒤로 루-소-家의 寶物로 傳하여 나려왓든 것이다 루-소-孃은 나에게 條件附로 이것을 讓渡하엿습니다 그래서 내가 이 外衣의 歷史를 調査하든 中에 그만 回敎의 改宗하게 되엿습니다』

英國에서 民間의 死藏金貨二十億

요사히 英國中의 寶石商의 店頭로서 二億폰드 卽 約二十億圓 元來 下에 融通되여야만 될 鑄造된 金貨가 二十億圓이나 死藏되여 잇섯다는 것은 놀래일만한 일이다 最近 金값이 올라가 그 金貨가 市場에 나라나게 된 것이다 그 額은 昨年九月以來 一千萬磅 卽 一億圓에 達한다 나라난 쏘뿌린(二十弗의 金貨)에는 一二七二年 鑄造라는 骨董品이 잇다 또한 어떤 老人은 結婚當時 新婦에게 바든 쏘뿌린을 年老하야 죽은 실의 寡石을 밧기 위하야 現金대신이라는 것도 잇다 그리고 어떤 婦人은 煙草箱中에 四十九個의 쏘뿌링을 所有하엿는바 그것을 二十年前에 맛긴 것을 해보니 히고 귀주는 等의 것이다 엿채든 死藏되엿든 黃金이 다시금 해빗을 보게 되여 社會에 그 全能力을 發揮하게 되엿나 고 政府當局은 허허 웃섯다고

小飛行機發明

價格이 겨우 九十磅(約九百五十圓)의 新飛行機가 獨逸의 쯔리드릿히 하헨의 一技師의 손으로 作成된바 이것은 五分間에 解體하야 小自動車나 自轉車의 背後에 언저 가지고 갈 수가 잇나 엔징은 十八馬力 空氣冷却式 最高時速 八十一哩 普通速度 六十哩 重量 겨우 三百四十一폰드 四分의 一(約四十一貫)에 不過하다 이것이 携帶用飛行機의 先驅일 것이다

荒凉한 거리에서 부르는 노래

金沼葉

봄이다 蒼穹의 봄이다
沒落하여 가는 荒凉한 거리우로
끌날가튼 찬바람만이 電線을 울리고 다라난다
아 하늘에는 별도 업다 거리엔 人跡도 끈첫다
하늘을 덥흔 검은 구름은
무서운 暴風雨를 몰라서
이 荒凉한 거리를 壓倒하려는구나!
이 거리로 쏘단이든 수만은
아 都市의 사람들은
모두 어대로 갓나
西伯利亞로 逐放을 당한 罪囚와 가티
나 혼자 왜 이 荒凉한 거리를 헤매고 잇는가
×舖앞에 헐벗은 白楊나무가
부터오는 바람에
괴로운 듯이 呻吟하고 잇구나!
나날이 頹廢하여 가는 이 荒凉한 거리우에
나날이 피시기가 젓어가는
이 都市人들의 얼굴우에
希望과 파熱生의 거룩을 부어줄 수는 업는가!
그것은 疑問이다 忘却이다
暴風雨가 두려워서
蹂躪고로 떠돌아한 안방구석으로 다름질 처는
그들에게
쥐색기가 틋는 그들에게
엇지 새로운 光明의 압날을 企待하랴!
너 이들은 나를 미친놈이라고 嘲笑하리라
그러나 나는
이 荒凉한 거리에서
쏘다질 暴風雨를 마저 가면서라도
나의 膝帶가 찌저질 때까지
이 밤을 노래 부르리라
너 이들의 조곰한 安慰나마 破壞하려는 反逆者라고
나를 이 거리에서 내쫏처 더래도……

一九三二、二、二九밤 松都에서

隨筆 病中雜感 (完)

襄州公議 金泰節

이 時代는 돈 사랑뿐이다 돈업는 사람에게는 文明도 업고 아모것도 惠澤을 밧는 것이 업나 오직 돈잇는 사람의게 獨占의 文明이 잇고 自由가 잇다 며 病에 걸린 몸에는 切實한 돈이 생긴다 科學의 發達도 돈의 힘에 支配를 밧고 잇다 文明의 잠을쇠는 金錢뿐이다 돈을 만이 가지야 人格이 잇고 사람대접을 밧는다 돈 업는 사람은 큰 김녀에 잇는 雜草만도 갓지 못한 評價를 밧는다 果然 그러타! ××事業××! 會 돈업는 우리의게는 必要는 것 수가 업다 『당신의 病勢는 非常치 안습니다 藥을 服用하여야 되겟소 이 藥을 服用하여 보시오』 하며 醫師가 藥名을 記錄한 조회를 준다 나는 그것을 밧는 勇氣가 나지 안엇다 돈이라는 물건이 나의 머리를 뒤흔들기 때문에! 나는 그 조희를 짖지 揆口에 주고 事情을 말하엿다 그러나 나의 구차한 事情을 들어 줄 理가 업섯다 主義組織이 그러한 社會에서 『안되오!』 하는 醫藥師의 말과 아울너 그 조희만 나의 압에 낫아낫다 나도 그러한 場面을 當하리라고 豫想은 하엿지만 그 조희만 나의 압흐로 나올 때에 눈물을 咀呪하는 눈물도 안이오 藥師의 冷靜한 態度에 쓴 눈물도 안이엿다 오직 쓴 웃음만 고를 … 쌀니 나오고 말엇다

學生欄

學窓에서

平壤 金大鳳

一

新入生 한 영화에
낫들이 깃버하는데
나는 울엇네

二

血球檢査에
재피한 방울을 아까워서
부들부들 떠는 무리들아
그래도 너희들도
남을 위하야
몸밧친 사람보고
비우슬 것인가

三

배혼 것 하나 잇는 것이
무엇 그리 장할가
그보다 더 큰 自然과 人生을
알아보자고
외우치는 학생의 마음이
티끌속에 보옥가티 보이네

四

의학공부하는 학생은
문와주력이 퍽어나 부럽다
하나
그것이 참이라면
호텔給仕나 되지
안배호고도
양옥집 쎄트에 잘 수 잇스니

五

세상사람들아
시럽슨 환자가 되지 말라
의사도 못된 것들이
례의도 모르고 덤비니까

六

생목숨을 던져노코
자긔 죄가 아니라 하는 의사
죽엄을 다지려 온 사람들의
운명은?
세상사람들이여
저 의사의 얼굴에
침을 배앗지 안흐려나

短篇 마을의 女子들 (5)

안룬·체-홉 作 一步 譯

라고 하겟지요 나는 청이나서 그녀자를 두 번이나 발굴네로 따렷더니 이 때문으로 바-사가 드러오드니 절망적인 녹소리로 『따리지 말게 따리지 말게』라고 부르지젓습니다 그리하여 바-사는 갓차이 오드니 맛진 뒤에 손을 흔들고는 그녀자를 인것 주먹으로 따에다 엽더노고는 발길로 내려차기 시작햇습니다 그리고는 햇드니 말곰비를 빼서 가지고는 그것으로 따리기 시작햇습니다 따리면서 말색기가 터지그는 『희! 희! 희!』 하고 부르지젓습니다

『말곰비를 빼서 그러케 당신을 따렷……』

바-르바라가 나가면서 말한다

『우리 약한 녀자를 그럿케 죽을 지경을 만듭니다! 몹슬 남자들이……』

『잠자코 잇서』 하고 바-르바라에게 쥬자는 소리첫다

『희! 희! 희!』 하고 마트베이·차-벗취는 계속한다 그집에서 마부가 오기에 나는 소리커서 세사람이 그의 집에 마차카를 싯고 다주고 손을 삼고 시 도라왓지오 참 붓그러운 일이지오! 그날밤 나는 차저갓드니 마-쉥카는 온몸이 더운 돌쎔질로 써서 매고 침대에 누어잇고 눈과 코만 뵈이는데 천정을 멍하니 바라보고 잇지오! 『엇더시우 마리야·세메노-브나!』 하고 인사해도 아모 대답이 업고 바-샤는 그 엽방에 안저서 머리를 두손으로 밧치고 울면서 『내가 죄인이지 나는 나의 생애를 망치고 말엇서! 나를 하나님은 죽음으로 보내주소서!』 하고 잇섯습니다 나는 반시간쯤 안저서 마-쉥카 엽해서 설교를 하고 잇섯습니다 그를 조곰 놀랫워시오 남편에게 반항하지 말고 남편에게 밟서해 머리를 숙이고 례를 해야 올타고』 햇스나 아모 말도 안코 눈 하나 깜박이지 안엇지오 그다음날 바-샤는 호열자[illegible] 녁에는 죽엇다는 소리를 들엇서지오 그래 내다 못엇지오 그 때 쉥카는 묘지에 누어 복그렇운 꼴과 상처투성이지 안코 지저 안엇지오 그뒤로 울럭애는 바!사는 거명에 죽지안코 또 때! 쉥카가 죽엇다고 소문이 또 라서 이 소문이 관청에까지 돌려서 『바-샤를 파내다가 내장을 쇠냇도니 배속에서 쥐삽는 약을 어덧지오! 어 사건은 명백하게 되엿습니다 중관이 와서 마-쉥카와 아모 철부지의 쿠-지카도 갓처 잡어다가 유처식혀드럼니다 그녀자는 그러케 되고보니 하늘이 죄를 지운 것이지오!—— 알게 될 이 지나서 관청하게 되엿습니다 나는 지금도 긔억하거니와 흰 수건을 쓰고 회색 죄수의 옷을 입고 여위이고 창백해진 현병 하는 눈이 보기에도 넘부나 가엽섯습니다 그녀자의 뒤에는 피스톨을 든 병정이 직혀 서고 잇섯습니다 그녀자는 도시 자백하지 안엇는데 그 재판소에서 엇던이는 남편되는 사람이 비관하고 자살하엿다고 또 다른 사람은 그녀자가 남편을 독살하엿다고 진술하엿습니다 나는 증인(證人)으로 가게 되엿습니다 나에게 심문할 때에 나는 양심대로 진술하엿습니다 그녀자의 죄지오 아보것도 숨가지 안치만 그녀자는 남편을 사랑치 안슨 의지가 구든 녀자엿습니다……』라고 아츨 부허 시작하며 저녁에야 관결이 되엿는대 시베리아로 십삼년 유형의 관결이 나리엿습니다 이 관결 뒤에 마-쉥카는 우리곳 감옥에 석달이나 고를 당햇습니다 나는 그녀자에게 인정적으로 차며 과자를 차입식혓습니다 그러나 그녀자는 나를 보면 온 봄을 면서 손을 흔들고는 『가요! 가요』 하고 소리질흐고 쿠-지카를 자긔에게 꼭 안엇습니다 마-티 내가 그녀자를 잡어나갈 것을 두려워하는 듯이-『글세 이게 무슨 일이람! 에! 따-쇠-마-쇠! 시드려진 마음이어!! 내가 말한 것을 듯

映畫通信

▲란켄슈타인 유니버-살映畫 『코린、크라이브』와 『메에크라아크』 主演

新刊紹介

◇更生(五月號) 定價金十五錢 發行所 廣島縣糸崎町日本赤十字社廣島支部糸崎療養所內 更生社 振替大阪七七五三一番

력사에나타난 어진부인네들(十一)
삼국(三國)절의편(백제)
金秉坤

도미부인

도미부인은 백제편호소민의 안해입니다 본어부터 지절이 고상하야 세상에 그일홈이랑자하엿슴니다 부인은 지절이놉고 또얼골이아름다옴으로 일홈이 백제의님금 개루왕에게들린바되야 왕은 곳그남편을불너 괴하에 세우고

『내듯으니 네안해가 지절이잇서 나라에 들어낫다하니 며개 부인의덕행는 정조로써 그첫재를삼는것이라 만일중벽한곳에 떠러다가 감언리설로달내면 능히회절하지아니할사람이 업슬것인데 네안해는 엇더하겟느냐』

그남편은

『사람의뜻은 롱은것이오나신의안해는 죽을지언정 지절은 굽이지안으리라합니다』

이말을들은 님금은도미부인을시험하려하야 그남편을 궁중에두고 신하한명으로 님금입는옷을입히고 님금타는말을태워서 그집으로보내엿슴니다 신하는 종자들다리고 밤에먼저사람을식혀서 그부인에게 님금이오신다는 말을 통지하고 곳그집으로 들어갓슴니다 부인은 태연하게마졋슴니다 거짓님금은 말하되

『내 너의 얼골이 아름다운말을듯고왓스니 래일부터궁중에 들어와서 나를모시라』

하고 손을잡아당기며 안치고커한대 그부인은 조금도얼골을변하지 아니하며

『님금은 망언이 업는법이오니 왕께서이러케하심에야신첩이 엇지순종치 아니하릿가 대왕은 먼저방으로들어가시면 첩은 옷을곳처입고 들어가겟나니다』

거짓님금는 방으로 들어가고 부인은 다른방으로 들어가서 로비한명을 단장하여가지고님금재시는 방으로 드려보냇습니다

×

그뒤에 개루왕은 속은줄알고 분하게생각하여 그남편의 눈을빼어멀리고 외로운『천성도』(泉城島)에 보내엿슴니다 그리한뒤에 도미부인을 불너다가 강제로범하려하엿슴니다 그부인은

『이제남편을 일흔지라 능히혼자살수업슬뿐더러 또대왕의 사랑하심이 이러틋크시옵거늘 엇지두번 어긔오릿가만은 몸에연고잇사오니 다른날에 몸정함애를 기다리소서』하매 왕은그말을밋고 허락하엿습니다 도미부인은 이위험한곳을 간신이피하야 강변으로 도망을하여왓습니다

본대 그남편의눈을빼엿나는 말을듯고는 곳개루왕을보면 죽이려하엿습니다 그러나 님금을죽이면 자긔몸도 죽을것을 생각하엿습니다 그런데 만일자긔몸이 죽게되면 뒤청도에잇는 자긔남편의 압일이 걱정됨으로 간신이참고 이강변으로 도망하여온것입니다

그러나 강가에나와보니 어대가 어데인지 압길이망연할뿐더러 또방향을 안다하여도 차저갈수가 업것습니다 그리하여 다음반초빈하엿더니 뜻밧게 조고만한배한척이 잇섯습니다

부인은 그배에 몸을실허 몃칠을갓는지 천성도에엽으렷습니다 그남편도 다행이 아직살아잇섯습니다 그러나 그곳에 오래머물면 다음화를입을가겁허하야 다시 배를타고 고구려로 향하엿습니다 몃칠만에 고구려 산산암에 일으러 조고만한 막을매고 두부부가 외로운날을 보내엿습니다

처음은 서로가 서로를 너무가진곤난을 다격것슴니다 오래되매 차차자긔네의 치나온경력을발하엿습니다 고구려 산산사람들은 그정경을 불상히녀여의식을 도아줌으로 그리운 조국산천을 보지못하고 그곳도 오래살아 사람에게 정이들어남이익고 큰걱정이업시 일생을 마첫슴니다

가정
영양부족을 예방하는근본방책(九)
조흔음식물이라고영양을도읍는것아니며 각자로음식물과운동을알맛게하여야합니다
京城東十字橋內科醫院長 金弘琯

이상에 말삼한것과 거히부합이되는것은 죽위를 어느정도까지마치 식힌것과 상한까닭으로 수확공복이 되야잇것마는 그다지음식생각이 나지아니 하는것일것이올시다

십일 미숙한과일이나빙수가튼것은 좃치아니합니다 그의리유는미숙한 과일중에는 유기산(有機酸)이너머만히잇는까닭에 좃치아니하며 빙수가튼 냉물은 임의칠절(七節)에말삼드린바와가티위장에 집중한 혈액을해치는피해가 만흔까닭이올시다

십이 음식물는편중(偏重)하게먹을것이아니올시다

더욱이 영양부족한사람은 각종식색의 음식물을 먹어야하는것이올시다

각종 음식물는각각그음식물에 독특한물질(物質)이포함되야잇는까닭이올시다기실 사람의신체구조(身體構造)에는각색각종의물질로서하야잇는 까닭이올시다 한번먹으면 그영양분이 오래동안그대로잇는것이아니라 신진대사(新陳代謝)하게되는까닭에각금그의세포의 내용이 밧구어지는것이올시다다시 한실예를 말삼하면사람의 눈섭(眉毛)은 각금밧구어지게 되야먼저난 눈섭는빠지게되야다시 새로히나고 또그눈섭이 얼마동안잇다가는 또다시빠지고 새로나게됨이니 이가티눈섭이 새로나게 될때에는눈섭이될만하는 물질을 요구하지아니하겟습니까? 여러분이 잘경험하시는바 즉임신(姙娠)한지이삼개월이 될때에는 이상스럽게별별음식물이먹고커하지아니합니까? 그럿케되는것은 다른리유가 아니올시다 새로운사람하나를신조(新造)하는때에여간만흔물질이 들것습니까? 그아희의신체를 새로만드는데 쓰기위하야서 각색각양의 물질을요구하는 까닭이올시다 이때즉임신한지 이삼개월되야서 여러가지먹고커하는 음식은 마음대로먹지못하는때에는 할수업시 그아희에게는 그물질이 부족하게되는까닭으로 필경에는산술(算術)을 잘못하는 아희가되든지지리 역사(地理歷史)의성적이조치 못하게되는 아희가되고야 마는것이올시다 그럼으로임신이삼개월되야서 속담에 입덧이가 난다는때에는 자긔의구미를위하는 마음으로 그음식을먹을것이아니라

새로 되는아이를위하야 그의창조(創造)에야물질이 부족하지아니하도록 모조리먹어두어야 하는것 이올시다그와가티 사람이 평시에라도항상 신진대사로서 전신의물질를각금혁신(革新)하는것을생각하야 각종각색을 먹어두어야하는것이올시다

근래신녀성(新女性)중에는사람의영양에삼대요소(三大要素)가필요하다는말을 소소한 잡지등속에서 보고서는단백질 지방질함수탄소(蛋白質、脂肪質、含水炭素) 만을만히먹고커생각하는사람이 만히잇는모양이나 기실사람의게는 철분(鐵分)도 매우필요하고 석회질도 필요하고린(燐)도 매우필요하고 가리움 갈칠움 마구네시움 요-도홀눔 석영질(石英質)도모다

필요 하는것이올시다사람의음식물에삼대요소만 만히먹고서 마른각색각양의음식물을 만히먹자 아니하시는이는 부지중에 여러가지해가만히잇는것이올시다여러분중에서 현저하게 볼수잇는것은석영질를 포함하야잇는 음식물를만히먹지아니하는소년백발(少年白髮) 이잘되며치아(齒牙)가건전하지못하는것을보것지요! 이러케말하하면 소년백발 제군은독시 석영질을 만히포함하야잇는 합류(蛤類)가튼 음식물을한시밧비 만히먹고커 하는생각이날것이올시다마는지금급작스럽게 만히먹는다하드라도

사람 의위장은그다지만히한번에흡취하지를못합니다 조금식 조금식흡취하야 여러달보아서 차차그를사람의눈에 보이게하는것 입니다 사람의두발이 반미돌 (半米突) 까지자라면얼마만한시긔를요합니까? 그를생각하면 평시부터조금식 조금식 먹어두어야할것이아니겟습닛가?그럼으로사람은 더욱영양부족한 사람은음식을 가지각색으로 먹어두어야한다는것이올시다

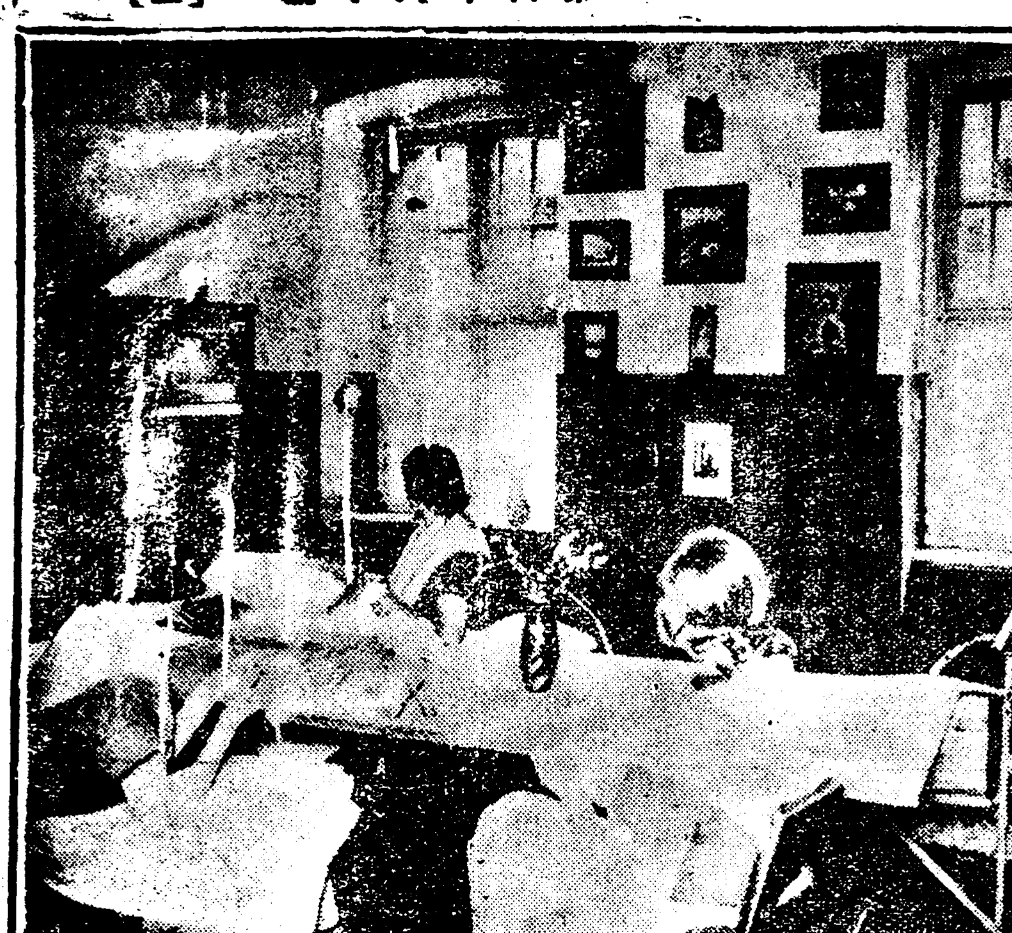

독일녀죄수의감방

독일(獨逸)의 녀죄수들의 감옥생활은 보통 우리 조선사람의 생활보다 헐신나어서 여기에 사진은 모범(模範)죄수와 방으로 마음대로 실내를 화려하게 할수가잇다고합니다

조선의빗 ·봄·의·동·산·
유치원을차저서……(3)
리해를바란다
유치원에서가정에보내는말
中央幼稚園과娛姆남談

정동(貞洞)에잇는중앙유치원(中央幼稚園)은 그곳에잇는 중앙보육학교의 측속으로 지금부터십오년전에 창설한 유치원인것입니다 긔자 내려초이는봄의태양을 한몸에가득이 실고서이곳을 차즐때에는 유치원원아들이 재미스럽게율동 유희를하고잇슬때입니다 이유치원은 원아가 사십일명으로 그가운데남아가이십이명인바이아이들을바더서 일년씨두달을 하로가티가르치고게신분은 작년에 중앙보육학교를 졸업한 한복실(韓福實)양입니다 한양은원아들과 가티질겁게 지내시다가 긔자를바티며 긔자가뭇는말에 다음과가티대답하게되엿습니다

『네 아죽보모라는직책을가지고 잇는지가 얼마되지못한까닭에아모것도모릅니다지금까지로자긔서늣긴바로는여러가정에서 사랑하는 따님과아드님을 이곳을밋고 보내는까닭에 아춤마다 교문을드러설때에는 무슨큰짐이나 짊머지는것가태요 그럼으로 유치원보모의 책임이란 참으로어렵다는늣김뿐입니다』

『그러실터이지요 그러시면엇던아이가 제일 가르치시기가어려우십니가』

『글세요 어렵다면가정에서어린아이들을 너머 자유스럽게양육한아이가제일어려워요! 그럼으로 이런한아이는 처음에는 마음대로 하게하야차차규측적으로 양육을 하게됩니다』

하면서 한양은미소를 먹음는듯

『남자와녀자가 어느편이가르치기가 쉬우며 나종에효과는어느편이만음니가』

『네……처음에 가르치기에는남자보다 녀자가 싹싹하게잘해요 그러고남아는 좀지우진듯하야 녀자보담 속히배우지는못하지만나중에효과는남자아이가녀자보다나어요』

『소학교와 유치원은엇더케햇스면조켓슴니가』

『참큰문제야요 지금까지는아주서로떠러저잇음에입학하는아동을 위하야 유치원과좀더련락을취햇스면 조켓서요』

하면서 말하는 한양은여괴에며하야 새로운무슨방책을 생각하는듯하엿습니다

『가정부형에게대하야 요구할만한것는 업스십니가』

『왜업서요만습니다 우선한가지의례를든다면 엇더한 부형들은 유치원에서가르치는 것더한과목은 자긔들이재미가업스니 다른것을 가르처달나고시간중에 요구하는분이잇는바 이것은 유치원의 교재선택을모르고 명목적으로 간섭한다고하여도 과언이아니라고 생각합니다 이것은 우리가정과유치원이서로연락이적은데서 생기게되는것임으로 될수잇는대로 서로서로 련락을취하야 조흔것은반어취하도록 하여야하겟서요』

『중앙유치원에서는동요나동화를 엇더한것을 취하고잇슴니가』

『아즉것 외국의것이만습니다그럼으로 이것을 고처야되겟서요조선녀취미가들어잇는동요나동화를 만예주도록하여야 되겟서요 이것은 여러분선생이 더욱힘써서 만이만드러주서야만되겟습니다』

하면서한복실양은힘잇게말하는것이엿습니다 그런데 이유치원은 무산계급의 가정을사대로하는이만큼 원아들의 가정은대개로 무산계급에속한 가정이만타고합니다(사진은 봄늘에서재미잇게 노래하는원아와 실습생이며(左)는 보모 한복실양입니다)

美容講話
봄철에필요한 크림이야기(完)
京城美容院 玄信運

제십이 봄철화장과크림

이우에여러번말하엿거니와크림으로써는 대강 이멋가지만아시면보통으로화장에쓰시는크림입은 상식적으로 다아시게될것가틈니다 그러함으로 인케는크림의본질에 대해서는 긔사가넘어길어지겟기에 이것 으로써긋을맷고 이대문만은 요사이봄철에화장을하는데는크림이라고하는것을 어떠케 써스면조흘가하는것을 잠간 말삼하겟습니다

봄철이라고하는때는일년중에제일 마음을 이뜰때입니다 김흔겨울치운때에는 자연이 방안이나집안에들어잇다가 일양이 태동할에

양춘 의 떠뜻한일기를만나 꼿피고입히나면 사람의마음이이상스러워서산이나들이나하요 외출을만이하게됨니다 이봄이라고하는때의기후는자연이풍세가만코몬지가심하며일팡이차차두터워지고수분의징발이만하집으로얼골이그을기쉬운것이요또는기름을잘하며마른버즘가튼것이잘생기며 여러가지잡티도생기기가쉬운것이니 특별히 이런한참을 주의할필요가 잇는것이올시다 그러함으로 이때에는화장도특별이 주의하여 집안에잇슬때나 논들이나산이나가서 볕을만히쏘이는때나 그러치아니하면 시내에서라도 만히단녀서몬지를 만히덥퍼쓰게되는때에는다 그때와장소를따라화장이나

화장 품의선택도달나야할것은물론이나 이번 이말슴에는문제밧기니 더말슴할것도 업고크림을쓰는방법도 쓰시는 그사람의나이라든지 처지라든지 닥화장(淡化粧)을하는이라든지 농화장(濃化粧)을하는이라든지는 정한 일이겟지마는일반으로 말슴할것가트면 세수를하고 얼골을잘닥근뒤에 크림을쓰시는이는 될수 잇는대로발는뒤에 기름끼가 흘르지아니한것으로 손바닥에개여서 고두고두문지르고 목이나 귀뒤가튼곳에도잘발르게하고아모분을발으지안는이는가로분으로얼골거테흘르는것을 씨서내고 그러치아니하면 물분이나 된분을발으시는이는 따로이가로분으로 씨서낼것이업시

여러 번고로문질으면필경은크림이 다피부에뭇치고 것으로 흘으는것이 업서지거든그우에 분을발으시면 조흠니다그리고 집안에들어오시거든 분을지우고 보올드크림을 발나서것으로흘으는것은 탈지면으로 씨서버리면조흠니다이것은여러가지로보와 다른때에도좃치만 이봄철에는 그러케하여야 그을기도조용하고 잡티나 지미가튼것도덜생기는것입니다 다른분수졉(紛)이나 진백분(眞白粉)이나정백분(鉛白粉)이나 진백분가튼분을쓰시지아니하고 순전이 가로분을쓰시는이는 유크림 즉코올드크림을 만이쓰시게하고 다로분외에

다른 분을만이쓰시는이는유크림을쓰시게되거든손구락으로만이문질러서될수잇는대로피부속에깁히들어가게하고그남어지것으로나오는것은아주고두고두씨서 버리면 기름끼가조금도남아잇게되지안이하다이러케하면 유크림을 발나도발는것갓지안이하고 속은유크림의 효과를모도바들수잇는것이올시다피부를보호하는 방식은 여러가지화장품중에도 사시로 좋하여크림을적당한방법으로쓰면피부에대단한 효과를볼수 잇음니다그러나크림이라드래도종류가대단이만은그만치별별것들이만이잇스니 될수잇는대로는 물품을잘선택할것을 주의하시기바람니다 크림이야기가 넘어길어저서이것으로 마치겟슴니다

가정의학
문의하시요

【문】 저는十八歲의少年이온데 三四年前부터肛門이빠져로가렵드니大便後에는肛門이압허서발늘때어놀수가업스며大便할때에피가쏘다지오니 (요긘에도한번그런일이잇슴니다) 病名及治療法을가르켜주시기바람니다(市內一讀者)

【답】 痔疾인듯합니다만은如何한性質과種類의痔疾인지는몰느겟슴니다市內에게시다하오니一次本人에게로來診하십이좃켓슴니다

【문】 本人은當年五十三歲이온데約三年前부터眩暈(平面의地面이高低의差가잇고 영이울렁울렁하며 或時甚하면當場에넘어지기도합니다) 무슨理由일까요 原因과藥名及治療法을詳細히敎示하소서 (大邱 生)

【답】 習慣性으로는眩暈의原因은여러가지가잇사오나 其中에서도 神經質이血症이만습니다 一次內科專門醫師의診察을밧으십시오

【문】 一、本人은身長은短신크나몸이대단히가볍고 또한봄이면흥하고또한봄이면疲勞하오니 食가健康하여지고몸이좀살거지는藥을가르커주시오 二、健康潮로『レモナート』를服用코커하오니엇더하오며用法?(平原一讀者)

【답】 一、도ー니쿰이라는藥을잡수어보십시오 二、좃슴니다

【問】 저는重症의肺病으로呻吟을하오나 家勢가極貧한고로入院治療를못합니다 家庭에서治療할수잇는조흔處方을下敎하여주십바람니다 (羅州君□生)

【答】 日光浴을勵行하시고될수잇는대까지滋養品을만히잡수십시오 民間藥으로쓰는『살무사』는消化만잘되면效驗이잇는듯합니다

【문】 一、生은十八歲의少年이온데幼時부터臭味를全혀몰음니다 治療法이有하거든下敎하여주세요 二、머리의『지기미』가만허서恒常근지릅습니다 處方藥이잇슴니가 有하거던下敎하여주시요(永川S生)

【답】 一、鼻病이게신듯합니다 一次耳鼻咽喉科醫師에게診察을밧으십시오 二、五%사리지루酸酒精을一日一次式塗布하십시오

【문】 小生은二十歲의靑年이온데約一週日前에感氣가드러 三日前아츰第一번咳嗽하는中中血의線狀痕跡잇고 그翌日또아츰痰中一回만前日보다좀確實한血이發見되고 第三日만에는(아츰一回만)좀더確實한血狀血跡이보이는데 肺結核이나안인가걱정中입니다이것이肺結核인지肺結核의症狀을아르켜주시요 龍角散을服用하엿든바咳는업슴니다 (平壤一讀者)

【답】 第一疑心할것은勿論肺結核이외다 其外에도普通感氣가쇠여서急性氣管枝炎이나又는肺炎이되드래도나오는수가잇고 土質에도나오는수가잇슴니다肺結核의症狀은말슴하기가너무나長荒할뿐더러말슴을하드래도貴殿에게큰裨益이안이되겟기省畧합니다

朴昌薰

女人詩 人生의苦海
朴環秀

幻影을딸아
넘을차커갓섯드려니
길이險코山길만허
가든길멈추고 아푼니러
풀넘우에안커쉬웁나이다

×

가고또가도고달픈나그네의길
찻는님뵈잔코갈길이아득하여
눈알에가리운바다가 한숨이
되나이다
배는잇스나 사공업는배
그러나그러나이길은가야할길
청난波濤 구비처옴은는바다
이엿만
닷줄을감엇나이다

×

蒼波에장사지내도
님위해 죽는몸이라서
그러나 弱한몸 가는딸이
風浪에시달니고 櫓나커볼어
지니
이배머울데 그어데메일가
숨을이든허지고 썩은시체일
지라도
님계신곳차커가면
내소망이룸이니
아득이보이는彼岸을바라고
고요히눈을감습니다
지버온險한길을回顧하며
떠오르는아츰해를바라지합니다
붉어진櫓는依支하여

一九三二、四、二六日밤

어린이조선
短篇兒童小說 팔리는몸(廿)
丁洪敎

복희의아버지는 왕서방을마지하야 방안에안진후에

『그동안재미조왓소?』

하며 뭇는말에 왕서방은

『그저 그럿치』

하면서 그길죽한손으로 칼표한개를쎄내여서 피우는것이엿습니다 방안에안젓든여러부인네들은 왕서방이드러와서안즌것을서로바라보면서

『커것이왕서방이라지』

『그럿태!』

『엇재서왓슬가?』

『아ー오늘은 복희를 데려간다는날이아니요』

『아이참』

하면서 가만가만이 이야기하며 왕서방과복희를번가라가면서 바라보고잇슬때에 왕서방은복희의아버지를대하야

『오늘는복희를데려가야지』

하면서 복희를슥처보는것이엿습니다 그러다가왕서방은복희의엽헤도가면서

『그동안 왜이러케컷낫서!울지마러! 나하고갓치가면조흔옷입고 노래배고 조흔료리먹을려야 어서 머리빗고가!』

하면서 고개를숙이고서 홀져어리며 안저서잇는 복희의머리를 그능글능글한손으로 쓰다듬는것이엿습니다 이때에복희는몸에 소름이돗는것과가티 옹주리며 징그러운손으로 써러나보며

『왜이래!』

하면서 왕서방의손을뿌리치고 방구석으로가서 도라안젓슴니다 이것을본왕서방은

『왜커러케 사나워! 이케는 나하고 한참동안지내일터인데』

하면서 한번빙긋웃고서는

『여보 최서방 아춤은먹엿소 어서어서 길을떠날준비를해! 얼는가야지』

하며 복희의떠나기를재촉하엿습니다

『그럼 갈사람은어서가야지』

하며복희의아버지는 복희의어머니를향하야

『여보 복희의머리도빗기고옷도입히여서 길을떠나도록준비를하구려!』

이말을드른 복희의어머니는

『머ー준비할것은잇나 옷이나입으면고만이지!』

하면서 석유상자로만든옷장속에서 복희가입을 노랑저고리와푸른치마를꺼내고 또한빗가지고갈옷을싸내여노으며

『어서 머리빗자』

하면서 복희의손을잡아다니엿습니다 그러나복희는옷입을생각도 머리를빗을생각도업시 어머니의손을뿌리치면서 소리를놉히여울기만하엿슴니다

『애가왜이래 이왕갈바에는순순이가지울면 무슨소용이잇늬!예미마음은 네마음보담더러진단다 낫사랑은어미라고 내가너를미워서그러니냐 이케는엇지할수업스니가갈수밧게더잇늬!』

하면서 복희의어머니는 치마자락을들어서 두눈을부비면서

『여보 쇠똥어머니 그러치안소!』

하면동리집부인들을바라보는것이엿습니다

『그럼!그럿구말구』

『애복희야 갈바에는부모의마음이나 상하지안케하고가렴으나』

『그래야지』

하면서 서로주고밧고하는것은 복희의어머니와 쇠똥어머니의말을바더서 동리집부인들이하는말이엿습니다 이때에복희의아버지는

『애복희야 어서머리를 비서라』

하면서 복희를여러가지의말로달내게될때에 복희는그케서야입을여러서

『가기는갈터이니 너머졸으지말어요! 돈까지바덧스니엇지할수잇서요 갈때가드래도좀천천이가도조치안어요 아즉도해가머럿는데요』

하면서 우름석긴말을하엿습니다 이말을들은 왕서방은빙그레우스면서

『압그렇치 물론가야지 그래어서머리빗고 천천이준비를하야가지고 나하고가티가!……』

하며 청국식수단을부리는것이엿습니다 복희는얼마후에머리를빗고안저서 이런핑게저런핑게를하여가면서 시간만을작구보내려고하엿습니다 그러면서마음속으로는

『엇재서 늣게떠나라고햇나 늣게떠나면 무슨조흔일이나잇슬가』

하는한가지의알지못할 희망만을생각하면서 왕서방이며 아버지와어머니의 성화가튼재촉을드른체만체하고 잔득안저서잇슬때에 그날의해도슬슬너머간것이 저녁때가다되고마럿든것입니다 그럼으로 동리집부인들도 이미다도라간지가오래이엿습니다 아버지와어머니는물론이려니와 왕서방은 고만각갑하고 조바심이나서 방구석에는 담배꽁시를수두룩하게쌋여노코

『이케는고만떠나』

하면서 심술을내면서자리에서이러나게되엿습니다

라듸오 五月三日

午前 一〇時〇分氣象槪況各地天氣實況▲一〇時四五分料理講理法日用品時勢▲一一時五九分正午時報午ー쓰

午後 〇時三〇分軍事探偵解說▲一時一〇分趣味講座美洲小話 金雪汀▲二時一五分家庭講座▲四時〇分午ー쓰公示事項▲六時〇分運動競技豫備日兒童의時間▲六時三〇分乳幼兒愛護週間講座 乳幼兒의死亡率에就하야 李覺鍾▲七時〇分午ー쓰公示事項▲七時三〇分職業紹介事項順序發表▲七時三〇分記念講演▲八時〇分俚謠(C)(新潟)▲八時一〇分俚謠(B)(高知)▲八時二〇分▲八時五〇分時報A奉天에서氣象槪況各地天氣實況 西道雜歌 白牡丹 李映山紅

婦人과家庭
아이 가업는것은
九十%가子宮病으로 엇지하면自宅에서治療할수잇나

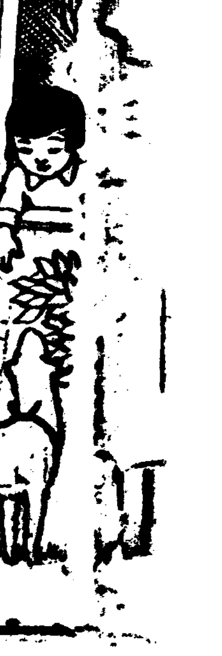

자궁병은 일언으로말할수업는만큼 복잡한병임으로 보통사람으로서는 용이하게 분별할수업습니다。 병태여하를물론하고그결과는무서운것이라 첫재로용모(容貌)가 보기실케낫버지고둘재로수(壽)를감하고셋재로는아이를낫치못합니다。자궁병은급성(急性)이적고 대개는 만성(慢性)입니다。즉

월경부됴한분
상긔두통나는분
견비와현긔나는분
허리와배알는분
수족이냉한분
대하증잇는분
가삼이두근거리고숨이차는분
산후쇠약한분
자궁출혈하는분

이런증세잇는분은 목신경과민(神經過敏)으로혈색이낫부고얼골이시퍼렇습니다 또빈혈이잇는분으로 어느증세나다 자궁병이나잇는증거입니다 이것이 오래계속하면 점점쇠약하야 몸은수척하야지고 빈혈(貧血)이되며호흡는괴롭고숨이늘갑품니다그리고또음식은 잘아니먹히은 여러분이 해마다 경험하시는바입니다 또대중에나 산후에는유산(流產)난산(難產)의 불행을 당하며 흔히산욕열(產褥熱)에 걸리기쉬웁습니다 어느것이나 봄철은 치위로방하게지낸험을이나라나는것으로이 때는족용이라도마음노치마시고 속히뎌당한치료법을하서야합니다 아얼에에그치료를잠제히쓰겟스나 지면관계로쓰지못합니다

아이업는理由

대데로 부인병중에 자궁병처럼 생기기쉬운병은업습니다 또리고대개는급작이생기지안코또한급히낫버지지안음으로 처음에는 자긔로도 모르고시후(時候)가변하야 족음씩경이고르지안흔줄로생각함으로 자연히 치료가느커지게됩니다 또한번이병에걸리면아모리경증의것이라도아조근치아니될동안은 아모리하야도 아이를 못나케됩니다세상에는 아이가업스면 자긔를부부에게 는아이가업슬팔자로만알고 그것은 어쎄할아야여가야하지안는분이만흔것입니다 참으로 한심한 일입니다그러면 어떠하지안흐며 달하서어모지료도 지안흐며 나배이나하는까닭을 생각해보

婦人病心得書

부인병심득서와 증전(增田)의학박사가상세히쓴『婦人病心得書』에는 녀자일생의위생법을 아주알기쉽게 친절하게지시한것임으로 이책한권만잇스면 자궁병으로 무한고생을 하시는분이라도능히 자택에서완치할 수가 잇습니다。 기왕 三十年(日本)間에또는 (朝鮮)間에본방(本邦)치료법에 의하야『명지모』와『오기나구』를 병용하고병이완치되여『애긔』를 어든실례가헤아릴수업시만습니다。(이사진은〈平安北道渭源郡北面北下洞金錫龍氏의아들〉。 모든자궁병으로고생하고『아이』까지업서 적막한세월을 보내시는분은하로밧비이책을請구하야보심을 바람니다。(朝鮮日報) 에서보시엿다하고 엽서로나또는이지면을오려서『命之母本舖。東京市京橋區新榮町四ノ一 笹岡省三』에게로 무료로보내드림니다

最近의 一例

●어린애가티

이며 대변이잘아니보이고 긔운이답답하야 성미가 급해지고 족으만일에도 화를잘내며 혼자서 쓸데업는지난일을 생각하고 공연이잘울며 정을내고 슬퍼서하며 일에자조권태(倦怠)를늣기고쉬곤하며모든일에 실증이나고 밤에흡곱고도잠이잘아니오며 수족에수긔(水氣)가잇고 혈각긔(血脚氣)가되야수족이커리며한긔가나고 신열이생깁니다 압에 배가괴롭게창하며 허리근처가 쉬새업시압흐고 불편하야고약한냄새가나며 처음에는 계란의힌자위와가튼 든든한 대하물이나 그빗이누르거나또는 푸르며 때때로피고 틈이석기거나또는피가나오는일이잇습니다 병세가이러케되면 매우 중해진것입니다 평생아이를못나케되야 괴롭고 슬픈세월을 보내게될뿐이니라다사고칠수업는중증이되야 생명까지도위케되는 일이잇습니다이시긔는제일긴요한때로 또매우위험한시긔인니다더옥이

●婦人病의大敵은

요사이가제일위험함으로 달하서 월경이 불순하여지며긔운이 공연히 조치못하야짐니다 이것

赫爾蘇同胞는 農事에着手? 그러나避難民은못가

【長春】일측보도한장춘피란민사십삼호가혁이소(赫爾蘇)에서도라온 사건은 그후남어잇는 농민들의 최후의로력(努力)으로써이지주(第二地主)다꾸야차랑(末谷榮次郎)과타협한결과지주측에서 얼마의 양보(讓步)로 장내는엇지될는지위선은백여호의농민들이착농(着農)되엿으나한다 이소식을듯자 도라와아직까지방황하고잇는 사십여호피난민들이 다시금 가려하나길네로드리지안어 몃사람이 갓다가도라온이도잇다한다

具敬書氏特志

【庫底】통천군고커항약송정(通川郡庫底港若松町)에서고커자동차부를 경영하는구경서(具敬書)씨는본보고커분국원에게 특히 무료승차를 제공한다는바 국무상 취지안은 편리를도을뿐 만안이라 유지상에도 만은원조를하여주는씨의칭송이자자하다더라

兒童데이 無料健康診察

【牙山】충남아산(牙山)군낭국에서는 일일 아동데-이를긔회로하야 사회사업으로 군내일반아동에게 건강진찰과 무료시약을한다는데 일할 급면은다음과가다고

五月三日 溫陽面 醫師 洪鳳裕
同 四日 松岳面 同 吉良
同 五日 排芳面 同 吉良
同 六日 湯井面 醫師 洪鳳裕
五月七日 靈時面 同 楊在植
同 八日 新昌面 同 楊在植

春川火災罹災民 救濟金分配 方法은邑事務所에一任

【春川】긔보한바지난사월십륙일 오후다섯시경 춘천읍사창리(春川邑司倉里)에근래에듬은 불이 일어나서 권소네호반소두호를 내엿는데 이화재리재민들은 모다빈한한사람들로 그정경이 가여웟는데 이에 춘천상공회장황윤수(黃潤秀)씨등유지의발긔로 그간동정금을 모집중이든 모집중액이백팔원삼십삼전에나달하야 이를춘천읍소에 일임처당히배급케하얏다는데 동정금을내인방명과 금액은 다음과갓다한다

崔蓁浩 山中友太郞各十圓式 善峽商會 春川釀造合名會社 李林珠各五圓式 李聯九四圓 尹貞三圓 三友商會 金基寧 金益李 李喆圭 辛在永 朴贊裕 金先植 李喆鎬 川崎勇各二圓式 趙基燦 吳銀鎭 鄭鐵根 池奎鉉 崔蒸景 申忠賢 姜永根 朴殷奎 申泰榮 金云峯 金松子 洪聖鎬 趙俊基 申九鉉 朴敦陽 善峽商會支店內朴順澤 鎔黑炎 崔明圭 趙自圻 車鏞珥 金址灐 春仁精米所 朴達鉉 黃定根 丁殷燮 李承瑾 宮內幾太郞 野島六郞 朴承翼 李壯濂 朴潤勳 韓道暎 安興福 朱龍煥 黃道根各一圓式 金仁基 卞完燮 李石熙 黃永安 朴昌壽 宋義昌 尹善玉 琴仕涵 金漆順 張仙峯 金重善 金俊成 金許吉 朴基永 朴完植 金命燮 朴滋燮 辛三成 安泳默 朴東仁 北村治平各五十錢式 洪萬甫 孫宜振各三十錢式 李千晤 吳鍾鎭 朴炳鉉 金鍾益 黃龍山 金英姬各二十錢式 木內一圓 尹貞白米十斗 計金一百八圓三十錢也

維持會組織코 學院內部擴張 私設靈明學院曙光

【靈武】함남영무(咸南靈武)에는벌서 구개년이란 긴동안과 란만은현실에서 초지일관으로 무산하배움에 주린 무산아동들을위하여 창래길을 열어주는사설영명학원(私設靈明學院)이잇는바금번학원의유치과(幼稚科)를확장하고 학원유지의 긔반을튼튼히잡기위하여서 시민유지들이 지난 이십사일에 학원강당에회합하여 학원유지회를 조직하엿는바유지 회원된사람은 매월정긔적으로금 오십전식 지출하여학원경비에 보충할터이며 유치부에는 권남보모를 둘것을결의하고보모는 원적을정평에둔 한금숙(韓錦淑)양으로지난이십오일부터 부임하야 어린애들을위하여진력 하는중이고 학원의신임위원과 유지회위원은 좌긔와갓다한다

學院新任委員
院長金鵬宗 財務禹永和 學務委員金承昌 康孝燮
維持會員現在十五名
會長李春燮 會計禹永和 幹事李鎔高

淳昌警察署서 飮食業者에注意

【淳昌】전북순창(淳昌)경찰서에서는 지난이십팔일에 군내에산재한 음식영업자와 예기작부등삼십여명을무덕전(武德殿)에소집하고 그네에게 친절히 할것과설비완전한 하수구 청결등가타 위생관념에대한 여러가지주의를식킨바 잇섯다한다

十名釋放코 七名檢局送致 社會科學研究秘社로 ◇元山署檢擧事件

【元山】원산서에서는무슨큰사건의단서나 어든드시 지난사오일간 돌연 질풍적으로활동을개시하야 십칠명의 청소년을검거취조중이라함은 긔보한바어니와 지난이십오일에 일명을 석방하고 동이십팔일에 칠명을송국하고 남아지구명은 그익일석방되엿다는 사건의내용은 자세히알수업스나 가두분자(街頭分子)청년등을망라한 사회과학연구회를 비밀리에 조직하엿다가 검거족권에 해산하엿다는사건인듯하다하며 송국자와석방자는다음과갓다한다

▲送局者 金元龍 崔仁石 金鍾鉉 李明相 李德業 李炎勳 朴斗淵 ▲釋放者 南廷寬 鄭致烈 崔生均 金麟鎬 卓仲鎬 李元三 李鍾鎬 安逸一 申在英 金錫鎬

▲天道敎鏡城敎會定總

정총을자경천도교회에서는 지난이십오일하오 칠시에 동교당내에서 김준황(金俊璜)씨의사회로개최하고정기보고가잇슨후 군직원을다음과가리 보선하고 동십일시에폐회하엿다고한다

補選된任員
院長崔世用 敎道執事 信道執 姜哲周

永興饑民救濟 各支部의活動 募集金額八百餘圓

【永興】영흥기근구제회각지부에서는 동정금모집하기에 적극적으로 활동중이라함은 긔보한바도잇거니와 순녕지부에 금일까지모여온금품은다음과갓다고한다

同情金品 二十二圓朴陽鴻 二十圓張佑鉉 十七圓朱性喆 十五圓韓龍球 十圓松之助 七圓趙鳳相 一圓張樂墉 二圓禹孝說 六十錢劉禮錫 二圓許準 五十錢尹元述 五十錢許鍵 五十錢許永昶 一圓李鳳奎 五十錢朱萬錫 五十錢朱泰宗 一圓姜應鎬 三圓金明奎 二圓金學鎬 三圓金殷鎬 五十錢金鍾玉 一圓申明均 一圓李澤濬 一圓李秉濬 五十錢金斗鍊 一圓李材燦 二圓嚴秉敎 一圓韓元鎭 五十錢鄭元鎬 一圓金若性 二圓李應在 一圓李命在 五十錢韓亨基 五十錢鄭學永 五十錢鄭達淵 一圓金基煥 五十錢韓命鳳 一圓石守敏 二圓韓寬燮 一圓李承在 一圓李倫在 一圓李基在 五十錢韓龍永 二圓韓命海 稗一斗安翼英 小米三斗李鍾恒 一圓陳通周 一圓陳興習 稗一斗半陳龍坤 稗一斗陳性吉 一圓陳東協 稗一斗安秉周 稗二斗陳箕燮 一圓咸星九 一圓五十錢吳翼永 小米二斗李鍾旭 五圓趙東翼 稗一斗方師一 稗一斗韓致奎 稗一斗白樂淵 粟一俵郭永煥 一圓張炳憲 三圓張裕翼 五圓張成龍 四圓張錫龍 四圓金明源 稗一斗朴永和 一圓張蔚東 一圓張文石 一圓張永健 一圓張奎東 小米二斗張昌炫 一圓五十錢張秋翼 稗四斗張興坤 稗三斗陳箕治 五十錢申昌淳 二圓式金信燮 金鎔奎 陳禹鉉 鄭時和 金東璜 金鉉 李材淑 金鐸 鍾一圓李箕宜 二圓朴明憲 二圓李林協 一圓五十錢鄭時鎬 五十錢劉基鎬 一圓尹在衡 三圓李贊燮 一圓朴重秋 一圓車東鎬 五十錢車炯燮 一圓申濬鎬 一圓姜弼鎬 一圓姜時喆 一圓趙鏞漢 一圓五十錢趙明德 一圓五十錢趙鳳洙 一圓羅鍾鷹 三十錢朴殷淳 一圓五十錢金鳳昇 二圓金源植 五十錢金龍善 一十錢金源振 五十錢金監源 五圓金容洙 一圓石奇源 一圓石斗龍 五十錢石厚 六圓石亨柱 二圓石昌瑞 一圓石基喆 合計二百二十四圓七十錢 粟一俵 小米七斗 稗十七斗半

洪仁支部

三圓金奎弼 粟一俵韓鳳祚 十圓郭東潤 三圓金正鎬 四圓金英柱 三圓崔淼旭 八圓金東倬 粟二俵韓鳳祚 粟二俵佐藤彥市 粟二俵高鳳現 粟一俵石洛哲 十圓和泉永八 七十四圓二十二錢永興那賴農具一同 五圓井上ャノ工 二圓陸海忠太郞 十圓宮鍋古介 一圓丸山 粟八俵 小計現金百三十二圓二十二錢 洪仁支部集計五百二十九圓二十二錢 總計現金八百七十一圓九十二錢 粟十八俵半 稗一俵十七斗半 小米七斗

信川體育會서도 長壽山探勝

【信川】황해도신천읍(信川邑)에본부를둔 신천체육회(信川體育會)에서는 오는사월이십칠일에 황해도금강산(黃海金剛)이란칭송이잇는장수산(長壽山)탐승의 길을 떠나기로되엿다는데 회원의 일반의래참도 환영한다하며 주요탐승지는 다음과갓다고한다

主要探勝地 載信水組加速貯水池 十二回 鬆庵 寶藏峰 千丈岩 朱簾庵 金銀塔 老仙臺 觀音窟 蹄溪瀑 妙音寺 金剛窟等

幼園單獨設立 媬母는子婦와女息 筏橋李基豊氏持志

【筏橋】야소교목사(耶蘇敎牧師)로현재전남벌교포(全南筏橋浦)에거주하는 리긔풍(李基豊)씨는 교육사업에 만흔정의를가젓슴으로 천여호나되는 지방에 어린애들을 양성할만한 긔관이업슴을 유감으로생각하고 자긔가관리하는 벌교예배당(筏橋禮拜堂)에다유치원(幼稚園)을 설립하는동시에 시내어린애들을 잇는 집을일일방문하고 유치원에보내도록 설명하엿다 이에딸하지난음력삼월일일부터 개원되어 아동이삼십여명이되고 보모(媬母)로는 자긔자부인 김경신(金敬信)녀사와 조보모(助媬母)는 자긔딸리사라 (李賜羅)양으로 교수케하엿스며 경비는 매명하 매월삼십전식바다서 지필묵(紙筆墨)대와기타에쓸뿐이요 보수는무보수의엿슴으로 씨에대한칭찬은 원근에자자 하다고한다

面長面民不合意로 普校開學難 居昌郡月川普校問題

【居昌】경남거창군월천면공립보통학교의 설립은 이미보도한바로 금년도신학긔부터 개교할예정으로 민간측에서는 긔성회를조직하고 연무당해와 민간에리부를 모집하엿스나 일부면민은 당혀면장사이의 의사불일치로 리부면을거절하여 책관되자 거군당국의 독촉까지 못엇스되 현 외사정에서 사업진행이 여의치못하여 행정계교에 난관이 생기는동시에 수다한학령아동은 개학만고대하고 방황중에잇다한다

列車에轢死

【安邊】지난이십팔일아츰여

平壤兼二浦間 直通道路 來年一月에開通

【兼二浦】평양(平壤)황해겸이포(兼二浦)간삽등도로는작년도에 전부맛초아노앗스나 황주군송림면(黃州郡松林面)과평양중화군해압면(中和郡海鴨面)사이에잇는요포강(瑤浦江)에다리를부설치못하엿든바구만삼천원예산으로 금년사월부터 시작하여방금 긔공중인바 래십이월까지 준공되리라는데전부준공된후에는 평양겸이포사이와연변에잇는요포시(瑤浦市)대동군의양시(大同郡石陽市)등에교통이편리하여 상업에도만흔영향이가게되리라고한다

中和郡海鴨에 痲疹이發生 當局은臨時種痘施行

【平壤】중화군해압、양정、량면(中和郡海鴨楊井兩面)에도두창(痘瘡)환자가 발생하여 대소동을 일으키는중이다 해압면삼성리(三姓里) 리창주(李昌柱)(三)와양정면성현리(城峴里)김용선(金容善)(三)녀의 두명은십여일전부터 발병하엿스나 이십칠일에야 진정두창으로 결정되는동시에 도위생과에서는 리(李)위생기사가 급거출장하여 환자를격리식히고 대소독을시행한후 부근주민 이천여명에게 림시종두(臨時種痘)를행하엿다 계통을천연 알수업고 병원은상당히 전파된모양임으로 전도가 우려된다한다

興德에大火

【高敞】전북고창지방은금춘한발이십안엇헤 전군적으로 화재가여러건이 되엿섯는데 일건에도 본군석곡면내 빈농늘호에록호의전소가 되엿섯스며 또다시이십일 오전네시오분에 흥덕면(興德面)흥덕리 군산여관에발화되자 바람이 심하엿슴으로 전호수의 위험성이 뵈이여흥덕주재소는 급히본서로 급보하야고창소방조원 삼십명과 경찰서원십명을소집하여자동차오대로급거출동에 노력한결과 요행히 두호만전소되고 오전다섯시 십분에진화하엿다는데손해는약삼백여원이라한다

咸北朝鮮共産黨 豫審決定書全文 (六)

(十三) 被告崔鍋筍은 普通學校卒業後東京에가서苦學한일이잇고 또社會思想에關한書籍을耽讀하는等의關係로共産主義을抱懷하기에 되엿는데昭和五年二月頃德城郡德城面邑內某飮食店에서일즉부터親交가잇던被告全宇一의勸誘를바더同人等이再組織中인朝鮮共産黨에其組織의目的이前敘와如한것을 知하고參加하기로應諾하고昭和六年五月二十八日頃居同洞被告崔享植의水車間에서被告崔定鎬吳尙赫全昌錄等과會合하야崔定鎬로부터 同黨德城郡宣傳部責任으로指令을맛고同黨組織運動의復興에對한 謀議를하고其後同年八月初頃吳尙赫과協力하야同郡美浦面慕浦洞自宅에서 前揭全昌錄作成의文案에基하야反戰데-不穩檄文約二百枚를出版한에所轄官廳의 許可를受치안코謄寫作成하야同月七日此를 同郡柔浦面內에撒布하도록하는等 前揭全南奎等과同一目的으로써右朝鮮共産黨再組織을爲하야策動하고잇섯으나 該結社는아직成立을못보앗다

(十四) 被告李鳳南은일즉부터靑年同盟新幹會等에 加盟하야思想運動에 從事하고잇섯는데 昭和六年三月頃德城郡德城面에서被告全昌錄의勸誘를受하고 前揭再組織中인朝鮮共産黨에其組織의目的이前敘와如한것을 知하고參加하기로應諾하고同年五月末日頃同郡柔浦面香棠洞崔炳畛方에서被告崔定鎬全昌錄朴鶴松安宇룡等과會合하야右崔定鎬로부터前揭再組織中인共産靑年會의德城郡責任秘書로서此에 參加할同志의糾合訓練에當하여달라는請求를밧고前揭全南奎等과 同一目的으로써應諾한後昨年同會員될者의指導等에從事하고右結社의組織運動을하고잇섯으나檢擧를當하야該結社는 未成立되엿니

(十五) 被告朴鶴松은일즉靑年同盟新幹會等에加盟하야思想運動을하고잇섯는데 昭和六年一月末頃德城郡德城面東和洞某中國人方에서 被告全南奎의勸誘를受한前記再組織中인 朝鮮共産黨에其組織의 目的이前敘와如한것을 知하고參加하기로應諾하고 同年五月末日頃同郡柔浦面香棠洞崔炳畛方에서被告崔定鎬全昌錄李鳳南安宇룡等과會合하야 崔定鎬로부터前記再組織中인共産靑年會組織運動에參加하야 同會德城郡幹部로活動하라는請求를밧고前揭全南奎等과同一目的으로써此를 應諾하고 同年七月頃居洞靑年朴松萬朴松旭等에對하야 該共産靑年會에參加토록 勸誘하고 活動하고잇섯으나檢擧를맛나 該結社는成立치못하엿다

(十六) 被告安宇룡은鏡城農業學校卒業後 郡面等에서公職에就하여잇섯스나 일즉히左傾思想을抱하고 昭和六年一月頃德城郡德城面內에서 被告崔小兒의勸誘를受하고 前揭組織中인共産靑年會에 其組織의目的이前敘와 如한것을知하고參加하기로應諾하고 同年五月末日頃前揭와如히崔炳畛方에서 被告崔定鎬 全昌錄 李鳳南 朴鶴松等과會合하야 前揭全南奎等과同一目的으로써 同會組織運動에關하야 謀議하고崔定鎬으로부터 同會德城郡幹部로서指令을밧고此의組織을爲하야 活動하고잇섯스나 檢擧를맛고該結社의成立을보지못하엿다

(十七) 被告全衡均은靑年同盟新幹會等에 加盟하고又共産運動者인被告全南奎全昌錄과交遊하며 其感化를受하야左傾思想을抱하엿는데 昭和五年三月頃 德城郡柔浦面世仙洞自宅에서被告全南奎으로부터前揭再組織中인 朝鮮共産黨의組織運動에參加하도록 請을밧고前揭全南奎等과 同一目的을가지고此運動에 參加키를應諾하고全南奎으로부터 柔浦面야체이카責任者가되라는指令을밧고同來同面內에서 被告朴奉順全成孫 全仁華等에對하야同黨에參加토록勸誘하고 昭和六年八月初頃同黨德城郡幹部로 되여잇섯든 被告全明錄의請에應하야 前揭吳尙赫等이作成한反戰데-不穩檄文 約二百枚를受取하야 一部를自身이被告朴奉順에交付하고 一部를被告全成孫으로하여금 被告趙琪龍에交付식히어 因하야同月七日此를同面內에撒布식히는等 右朝鮮共産黨組織을爲하야策動하고

(十八) 被告朴奉順은일즉부터靑年同盟新幹會等에 加盟하야共産運動者인 被告全衡均等과交遊하며 同人으로부터 共産黨에加入하라는 勸誘를바든일도잇섯는데 昭和六年八月初頃右全衡均의請에應하야 同人의손으로受取한 前揭吳尙赫等이作成한政治에關한 不穩한反戰데-檄文約百餘枚를 同月七日未明柔浦面豊德洞에 撒布하고因하야治安을妨害하엿고

(十九) 被告全成孫은靑年同盟 新幹會等에加盟하야 일즉부터思想運動에從事하여 共産運動者인前記全衡均과 交遊하야同人으로부터 共産黨에加入하라는勸誘를 바든일도잇섯는데昭和六年八月初頃 右全衡均의請에應하야 同人으로부터受取한前揭吳尙赫等이 作成한政治에關한不穩한 反戰데-檄文約七、八十枚를被告趙琪龍方에運搬하야 同人으로하여금同月七日此를同面南陽洞에 撒布식히어因하여治安을妨害하고

媳家放火犯 懲役三年求刑 廿六日咸興地方法院서

【咸興】지난일월십사일오후 안변군문산면동상리(安邊郡文山面東上里)장봉철(張鳳喆)의집에 화재가 일어난 그곳경찰은뒤를니어 조사하자 그곳경찰과 장봉철의장남 장세억(張世億)(一九)의처 김종녀(金鍾女)(一九)라는녀자가 방화한것으로 판명되여 이래취조중이던바 좌등(佐藤)검사로부터 근등(近藤)판사 입회하에 로 징역삼년구형이잇섯는데 이제그내용을 알어보면 김종녀는 작년삼월에 장봉철의장남 나어린 장세억과 마음에업는 결혼을 부모의강제로하게된뒤로부터는 항상불만을품고 부모들에게 리혼하여주기를 여러번요구하엿든바 부모들은 되지못한일이라고 체면을유지하기위하야 완강히 거절하게됨으로 결국그와가티 방화까지하게된것이라더라

正體모를그靑年 巡行警官이逮捕

【歡谷】강원도철원군역곡주재소(江原道鐵原郡歡谷駐在所)에서는본적을 충북제천군 제천면읍부리(忠北堤川郡堤川面邑部里)에두고일정한주소와직업이업시 단이는 리성만(李成萬)(二九)이란청년을체포하야지난이십사일에 본서로압송하엿다는데 이제그내용을 드른바에 의하면지난이십삼일밤 열두시경에동면송현리(松峴里)부근을 관할주재소원이 순경하고잇든중엇던수상한 청년두명을 발견하고체포하라할즈음에 한명은 현장에서어데론인지 도망하여 버리고리성만만 체포하엿다는데 이놈은일정한 주소와 직업이업시방랑도록 도라단이고 원전아니라근자에 패천과협곡자이에절도사건도빈발 하던 시긔인만치이러케인치한것이라고한다

半個月未滿에 强竊盜二百名 全北井邑郡의現況

【井邑】꽃피고새우는봄이돌아왓스나 리면에는 궁춘에다죽겟다는 애커러운 아우성이련조선을 싸고돌며 따라서날로늘어가는것이 강도절도 이여서전조선에 어느곳을물론하고 경관들의고통이 늘어가고잇다 이제전북정읍경찰서(井邑署)에서검거한 강절도수를 탐문하건대지난사월일일부터 이십사일까지 강도십사인 절도일백구십명 합계이백사명 이라는바 이와가티 듯기에도 엄청난신긔록의 수자를내이게되얏다고

麗水署緊張 某處에서大活動

【麗水】지난이십팔일새벽두시경전남려수서(全南麗水署)에서는 돌연히 긴장하여자면차국

判事令妹라詐稱코 各地서金品騙取 大田署에被逮取調中

【群山】충남(忠南)외수부요현직군산 법원지청에 근무하는 모판사의 영매라자칭하고 경성、인천、영등포、기타각방면으로도라단이면서 교묘한 리유를부처 매련을편취하다가 지난삼십일 오전열시경에 대전경찰에 피체되여 방금엄중취조를 받는중이라는바 그는광주출생의 정종녀성으로서 일즉이모녀자고보가지 맛치고도 즉업이업서서 그와가티유랑한것 이라고한다

全北高敞에서 三名强盜逮捕

【高敞】고창군심원면도천리(高敞郡心元面道川里)에서사월십칠일밤십시경강도삼인이침입하야 콩(大豆)너말을 강탈하엿다하야 동민들의 불안을마지못하든바 지난이십삼일에전부체포되엿다고

野菜에中毒

【金城】지난이십삼일오후일곱시경금성양조소인부(金城釀造所人夫)로잇는황보두성(皇甫斗成)(…)은일홈모르는 나물을캐다먹고 중독되여 고민하는것을 리공의(李公醫)의응급수당으로생명에는 무관하다는데 봄철을당하여 채소를 만히들먹게됨에따라 일홈모르는 나물을 함부로먹음으로 종종이러한 사실이 발생된다는바 일반은크게주의할일이라고한다

沙里院에 食刀强盜

【沙里院】지난이십칠일오후열시경사리원(沙里院)경찰서에서는당지구천리(駒泉里)방면을순시하든중 행동이 수상한사람이배회하고잇슴으로그를인치하야 취조한결과 뜻밧게그의품에서식도(食刀)와폭약(爆藥)등속을 압수하는동시 엄중취조를게속중이라는데 그자는 일정한주소가 업는황리숙(黃利淑)이란자로서벼마층구천리(駒泉里)중국인병상(餅商)을하는 유룡창(劉龍昌)집에들어가 식도로 주인유룡창을 위협하고 현금삼원을강탈하여가지고나오든차에그외에도 자백한것이 강절도삼사건에달하며 아죽도여죄가만으리라하는데 본시 그자는황해도안악읍(安岳邑)과사리원(沙里院)부근에서 상당한 상업을경영하든중 호화로운 축첩생활로일차상업에실패한남어지 그와가티라이된것이라는데강동(江東)에는아즉것그의첩이잇다더라

和順郡春陽面에서 救濟會를組織 구제금모집에대활동중

【綾州】맥령(麥嶺)을압두고 각처에 긔근민의 사태(沙汰)가 이러나는데 따라서 당국의대책도필요하자만은 이들을 구제하자는소리가 방방곡곡이 날로놉하감은 지상을통하야 아는바어니와 전남 화순군춘양면(和順郡春陽面)에서는 동면장 긔창섭(奇昌燮)씨의발의로유지십여인을망라하야 지난사월 칠일에동면사무소에서 긔근구제회를 조직하엿다는바 이에따라 면내유지들은 적극적후원을 한다하며 각역원들은 회를조직한 익일부터활동을 개시하야 봉유의로력을하여온다는바 역원과 출연자의방명은 아래와갓다고

役員氏名
會長文中煥 顧問金禮柱 閔永殷 具致宣 收集委員金龍俊 尹相穆 徐淳燮
出捐者芳名
奇俊燮租一百石 李鍾鎬租五石 梁在根租五石 閔一承租一石

小作權옴긴다고 술에비상타먹여 마신후두시간만에즉사 犯人은檢局에送致

【瑞山】서산군대호지면송전리안판근(瑞山郡大湖芝面松田里安判根)(三〇)동면적서리강성환(同面赤鼠里姜成煥)(三〇)이명이공모하고 충북보은군보은면길상리권석(忠北報恩郡報恩面吉祥里權碩)을 독살하얏다고한다 이제사건의상세를 보도하건대 전긔안판근의동생안판흥(安判興)이가 전긔권씨의 종토(宗土)인동리소재답칠두락 전삼두락 초가일동을빌어서 근근히지내오든중 작년도에 돌연히전긔권씨로부터 동소작권답을 이작하라는통사를 밧앗스나 원래형편이말못되는 안판흥은 그를불고하고 그권답을 소작하얏섯는데 금번에전긔권석은 안판흥을차자와서 동리권덕상(同里權德相)에게소작지권부를 리작식히고저하든동이소식을들은안판흥의형 안판근(安判根)은 전긔강성환(姜成煥)과 공모하고 만일성공하면 전긔소작토중 밧삼두락을 강씨에게 소작식히기로한후 두사람이 전긔안판흥방에서 지난사월십사일 정오십이시경에독약당비상(毒藥唐信石)을술에타서 권씨에게먹엿는데 동권씨는 맛참동리 어느혼인집에 갓다가 울쉬중에 독긔가발하야 고민하기 시작하여 안판흥의집으로 도라와서 약두시간후에절명되얏는데 이소식을탐지한 서산경찰서에서는 적정공의(赤井公醫)를대동하고 지난이십오일에 현장에림검하야 검시한결과 독살로판명되야 범인을조사하는한편으로 증거수집등에 분망중 드디여전긔안판근 강성환등이인의 소위로판명되야 지난이십륙일에 일건서류와가리 공주지방법원 홍성지청 검사분국으로 송치하얏다한다

釜山春季競馬 삼십일부터팔일간

【釜山】부산경마구락부 (釜山競馬俱樂部)에서는 금춘경마대회를 오는삼십일부터 팔일간 서면상설경마장에서개최한다는데벌서출장마가일백수십두가부산에오게되엿스며경마구락부에서는 구경군의편의를 도모하기위하야 전차는 부산역에서서면

貨物車顚覆으로 客車延着

【釜山】지난이십칠일오전팔시이십분에 부산역도착할 열차가 한시삼십분 오전구시이십분의 급행열차가 오십분동안이나연착이되엿는데 원인은 유천역(楡川驛)을떠난 화물차가 중간에서 차륜(車輪)의 고장으로 전복(顚覆)이된까닭으로 연착이되엿다고한다

姦夫婦는 各六個月懲役

【定州】긔보=재작이십팔일 오후두시오분 신의주지방법원 정주지청(新義州地方法院定州支廳)제일호법정에서 선천군선천읍천남동 (宣川郡宣川邑川南洞)전락호(田洛浩)(三)와 선천군심천면 김창린(金昌麟)의처김창옥(金昌玉)(三)에 대하야 소천(小川)검사로부터 검사의구형에 의한대로 각각징역 륙개월의 판결을 언도하얏다는바 불일내로 복심에공소 하리라고한다

腸疾扶斯發生

【報恩】충북보은군속리면화개리(忠北報恩郡俗離面花開里)에서는전령명이 발생되어 불안중에잇다고하는데 내용을 들으면 사월십륙일부터장질부사 (腸疾扶斯)가발생되여사망자는일명이나 병석에누어잇는 사람이오륙명이나된다는데경찰당국은권원이 출동하야 집집마다문을닷치고 통행을금지식혀 예방에로력한다더라

朔寧에金鑛發見

【朔寧】경긔삭녕지방에는 금맥이목잇스리라고 추측하나 탐광업동니 재작년부터 금맥을탐광든 삭녕다락골사는 고정현(高定鉉)씨가 금맥잇슴을알고 삭녕리우림(李炳?)씨와가티 시굴(試掘)등중 천연실망상태에잇섯다 한다하나 고씨는의연히 탐광하다가 지난일월경부터 근방뒷산에 큰금맥잇슴을 여러사람과 공인하야 발굴경영을하려하나 자본금키로이래주선등중 개성리모(李某)와합동할예산이라는데 사실성적이조타면 불원삭녕지방은 호경긔가 될것이고 긔아선상에서 방황하는로농민에 대하야서는 얼마나깁분 소식인지 금후를주목한다더라

安溪에火災

【安溪】지난이십오일경북의 성군안계(義城郡安溪)당장의 원박창근(朴昌根)방에서 벽수에불이나 삼마층 서부풍이강렬한중 이라련첩 가옥이 조밀하엿드면 대사에 니를번하엿스나 다행이외로 떠러저잇는집임으로 소방조의 출동노력으로 오후두시반경에 진화되엿다는데 원인은아직 모르나 시불이 부튼것이라하며 손해는 오십원가량이라한다

載寧에火災

【載寧】지난이십팔일오후여섯시경에황해도재령읍신대리민현기(黃海道載寧邑新垈里閔賢基)씨집에서는 돌연불이나서 일시 대소동을하엿는바 당지소방수의 로력으로 즉시진화 하엿다는데 손해의원인과 손해는 방금조사중이라는바일반은 춘기를당하여 불을더욱조심하기를 바란다

泥醉巡査 靑少年毆打

【長城】전남장성(全南長城)군 동산공원앵화(東山公園櫻花)는 조선에들새위는 앗가지 안흐리라하야 세인의상찬이잇슴은 물론멀니 경긔도(京畿道) 까지도 관앵단(觀櫻團)이 매일수십단처식와서 질탕하게먹고 놀다가는데 금년에도 불경긔임에도불구하고 각지로부터 출입하는인사가 만하엿다는데 개중에는 술취하야놀다가 혹은실수함이 적지안흐나 대개는량해하고 도라서는일이 비일비재한데 지난 십칠일에는 일요공일이라 각지방에서 긔차혹은자동차로 구경군이모혀들어 인산인해를 일운중에 공원중앙(中央)휴게정에서 술먹고춤추며노래하는 일본인한명이 엇던어린벌이하다니는아해한명을 맥주병으로써려서 뿌리가만하나하야 근방히가보려고화에 젓헤잇든 일모(某)가 원일인가하고 갓가이에서보고잇든 김모(金某)와 정모(鄭某)의 앞에 일본인한명이 달려들어 일본인을 우고 몸에상처까지 내히엿다는바 들리는바에의하면 처음때린자는 광주경찰서에 근무하는순사라하며 도로혀 적반하장격으로 용서차안는다고하면서 도리어 갓다는바 그후에도 하동의사과가 업슴으로 고소까지 제긔하려고 준비중에 잇다고한다

長城에小火

【長城】전남장성군장성면수산리(全南長城郡長城面壽山里)김송옥(金松玉)씨의집에서는지난이십오일오후십이시삼십분경에 불이일어나 맹렬한불꼿은 리웃집까지 근사람의 협력으로 한채집만태워버리고 리웃집에는 별로연소는업섯다는바 손해는 이십원가량이며 원인은 온돌을새로놋코불을만히아궁에너헛든관계로발화된것인듯하다고한다

金泉高普校 寄附金續報

【金泉】경북김천고등보통학교설립후원회에 지난이십칠일까지 답지된긔부금은 여하하다
一金貳百圓也 金敎沫 一金壹百圓也 朴喜彰 一金貳拾圓也 金東旭 崔春明 計金參百四十圓也 累計一萬四千四百八十九圓也

地方人事

▲金東煥氏(東亞日報淸州支局長) 滿洲視察次本報安東縣支局訪問
▲李義泓氏(本報延安支局長)長壽山探勝團을引率하고去四月三十日午後〇時五十分發列車로延安驛出發
▲朴泰英氏(本報天安分局長)同上

全永興卓球大會

時日 五月八日(日曜)午前九時
申込 五月七日午后六時까지
申込金 五十錢也
申込場所 永興本町十字屋洋服店
主催 十字屋洋服店
後援 永興體育會、本報永興支局

全木浦男女市民大運動會

時日 五月八日(日曜日)
場所 大成洞廣場
申込金 十錢
申込期日 五月五日까지
申込場所 記者團 東亞理髮館 大棚社車 南商會 東亞婦人商會 李東根精米所
主催 木浦市民大運動會準備會
後援 朝鮮日報木浦支局

全長城個人庭球大會

一、時日 五月八日
二、場所 社會公普校코-트
主催 社會庭球團
後援 朝鮮日報社會分局

第一回光州育兒法講座

時日 五月六七、兩日間每夜八時開會
場所 中央禮拜堂內
演題及演士
兒童營養과衛生問題 女醫師 文錫信氏
兒童心理와指導方法 金錫禮氏

冠岳山探勝團募集

日時 五月七日十時出發
申請 五月六日까지
參加金 貳圓(一日宿泊)
◇主催 朝鮮日報松坡支局

七個團體가參加 一千少年少女動員

市內旗行列、福떡도分配 平壤어린이날盛況

【平壤】 오월첫공일은「어린이날」! 평양의어린이날긔념은 례년에볼수업는 성황을일우웟나 오전십시 삼십분에 佛教少年會▲天道教外城少年會▲平和少年軍▲天道教少年會▲平壤少年軍▲天主教少年會▲朝鮮少年軍▲其他個人參加 등칠개단체 급 개인참가를합하야 천여명의 천진란만한「어린이」들은부내설암리(薛岩里)천도교당광장(天道教堂廣場)에집합하여 대오를 정제한후농구시삼십분군악대(軍樂隊)를선두로「어린이날」과 각단체의회긔 각상점에서 긔증한 대긔(大旗)수십개를 놉히세운후 다시「어린이」들도각기적은긔들을들고「어린이」노래를고창하면서장사(長蛇)의렬을 지어시내를 일주하엿다 시내 일주를 맛친후정오경에 다시긔념식장인 천도교당에 집합하여 긔념식을거행한후 참가한「어린이」전부에게 복떡(福餠)을난호아주웟고지회자김택(金澤)씨의발성으로「어린이」만세삼창을한후 성황리에무사산회하엿다

平壤大運動會 人氣漸沸騰

本報平壤支局後援下의 各組合聯合會主催

【平壤】 루보=오는늬일(일요일)로 긔일이졈차박두하여오는제삼회평양시민남녀대운동회준비회에서는 경긔종목 대회입원 상품등완전무에미한 준비를맛친후 대회일을 고대중에잇다금년에 장관일일은 경긔종목으로는 백미돌이백미돌 륙백미돌날 긔게올끈이되엿고일전미「마라손」경주는금년부터 실시하는새종목으로 본사평양지국 긔증의우승긔를쟁탈하는 백일천이 연일맹렬히연습으로 인하는 점점에달하엿스며평양시내일주「마라손」은일이랑회에 평양철도국한경생(韓敬生)군이 련의년우승하여 우승긔를영구히독모지 밧을 필사의련습을하는반면에 한군을 긔어코지워보겟다고 맹열반련습을 계속하는신진선수가 허나하여 과연한군이 신진들을물니치고 련승을할른지? 대회개최전부터 부민들로하여금 긴장케하고잇다 밧쉬근백명의 신청자가잇스며 계속신청중에잇는데 신청긔일이 삼일까지임으로 급속히 신청서를제출하여 만신의 유감이업도록주의함이 조켓다한다

◇사진설명◇평양의어린이날식장

實業聯盟野球

殖銀16A 府廳9

殖銀對府廳第二回戰은 一日午後三時 京城運動場에서(球)安田(壘)平石 千田審判下에府廳先攻으로開始하야 十六A對九로殖銀再勝하고 同五時十五分에閉戰하다

▲뺏터리(府)岸 匯田―佐藤 (殖)角谷 高原―李宗敏

府廳 030200040=9
回數 一二三四五六七八九
殖銀 20411206A=16

六大學野球리그

慶大11A 帝大0

【東京一日發電通】 慶大對帝大第三回戰은 一日午後零時半부터球京神宮球場에서 帝大先攻으로開始하야十一A對零으로慶大再勝하고同二時十三分에閉戰하다

▲뺏터리(帝)藤田 豎間―片桐 (慶)土井―小川

帝大 000000000=0
回數一二三四五六七八九
慶大 18000110A=11

明大3 法政0

【東京一日發電通】 明大對法政第二回戰은 一日午後三時부터法大先攻으로開始하야 三對零의記錄으로 明大快히雪辱하고同四時五十分에閉戰하다

▲뺏터리(明)淡木 中村(照)―二木 (法)劉―倉

明大 000200001=3
回數 一二三四五六七八九
法政 000000000=0

立教渡米軍惜敗

對市俄古大學野球

【市俄古二十九日發電通】 立教大學渡米野球團은 二十九日市俄古大學과對戰하야 五對三의記錄으로惜敗하다

三日의運動

△京城實業野球聯盟=遞信對京電戰은午後四時半京城運動場에서

半島애들리트 諸君에게드림

前明大選手 權泰夏

(二)

陸上競技는前述한바와가티 現在가進步되여잇슴으로 二三年이라는短期間에 天才以外에는偉大한記錄을作成하기不可能한즉 遠大한目的을세우고 愼重한態度로努力을繼續하기바란다 陸上競技는團體競技와둘너 個人의特性을養成하고 個人의人格을培養하기에適當하다고할하것다

×……×

나는團體競技의缺點을말하고자하는것이아니나 自己는個性을自覺치못한青年이 無責任한團體에參加함으로말미암어自己의特性을發見치못함을따러 自己의進路까지發見치못하고 彷徨하는青年이 우리社會에적지안타고말한다 그러나우리는個人의特性을發揮함을따러 團結의精神이라는 美點을忘却하기쉬우나 特히注意하야 完全한人格을養成하야理想的『스포ー스맨』이되지안으면아니되겟다 半島運動界의現狀과 社會一般人士의『스포ー스맨』에對한觀念을觀察할때에 아직한과두려움을禁치못한다

×……×

모든것이 他民族에뒤처잇고暴大家! 無知識者! 이것이社會人士의가진觀念이라하면 社會一般人士의觀念이돌니엿다고하겟스며 또는先輩의責任이잇다고 非難할것이다 어너社會를勿論하고 過渡期에免할수업는自然의結果라고말하겟다 然이나後輩되든우리들은 先輩의빗을갑지안이하면아니된다 換言하면個人의人格을向上시키여 社會一般人士의觀念을一變시키지안이면아니될것이다 親愛하는『애들리트』여! 우리는 不平을말하지말고 後輩가차을『피라미드』의基礎를닥거놋차

×……×

『애들리트』가아니면『애들리트』의苦痛을모를것이고 猛烈히練習하지아니한者면 猛烈히練習하는者의苦痛을몰을것이다 愉快히보히는『스포ー스』生活裏面에서인苦痛과寂寞을누가알것인가! 그러나우리의가는길은希望의길이다 勇敢히前進하고平和의戰場에出戰하야 우勝의月桂冠에獲得하고民族의存在를地球上을알치지기를바라고바란다(一九三二年四月二十九日)

女生、女給仲介 七十老人을說諭

소개한녀자를자긔도휠난 東大門署서說諭

시내례지동(禮智洞)번지는륙히숭김춘경(金春慶)(六六)이란늙은이는 녀학생(女學生) 녀급(女給)기타사람의 청능을 다른남자에게 소개하여 주고는 또 소개비로 얼마식바더먹고는 또 자긔도 그소개해준녀자와 추한관게를 하는등아조불미한 행동을 이심하여 동네안에서는 이틈식혓다는데 그늙은이의게 걸린녀자는수명에달한다한다

金泉消費組合 利益金이相當

大盛況裡總會終了

【金泉】 김천소비조합(金泉消費組合)의제사회정긔총회는 지난이십구일 오전십일시경에 욱정림판사집에서 조합장황찬수(黃燦周)씨 사회하에 개회되엿섯다 출석원호명이잇슨후 림시의장석태형(石泰衡)씨황의신(黃義臣)김윤하(金潤河)사찰박세원(朴世源)안준(安俊)씨가피선된회의를진행하게되엿는바은당지총리익금오천삼백이십원사십전으로순익금이일천오백삼십삼원삼십오전중에서특별준비금 삼백원결손 보충준비금삼백삼십원 후긔 조원금삼구권을 제한 구백삼원이회천이조합원 오백십륙명에 대하여고수(股數)에 의하여 년일할오부의배당이 된다고하며 리사일명보선과감사삼명만긔개선 한바보선리사에 위렬(魏烈)씨 감사에 최봉길(崔鳳吉)남경수(南慶洙)조용묵(曹容默)등삼씨가피선되엿스며 현천부리사의 사임원에대하여서는 조합의 운명문제가 다름으로도불수리를 결의하고 류임권고 교섭에관한 일체를리사회에 일임하야 원만한해결을 강구하기로하엿는바일부인사들의조합에대한인식부족으로도번중회를 통하여서 권누소링이된형편으로 해조합의 장래에대한일반대중의 긔대는 실로중대하여가는터이라한다

中央實費診察院 開院一週年紀念

시내종로중앙전도관에서 來五月十二日擧行

사회영 중앙실비질료원 유지회(社會營中央實費診療院維持會)에서는 작이십뉵일 오후네시부터 동회관내에서 제구회리사회(第九回理事會)를열고서과장명제세(書記長明濟世)씨의사회로 정긔총회준비(定期總會準備)에관한사항과개원일주년긔념식준비(開院一週年紀念式準備)에관한사항을토의결정하고 동오후륙시에 폐회하엿다한다

◇討議事項

一、定期總會時日은來五月十二日午後二時

一、定期總會場所는鍾路二丁目中央傳道館

一、開院一週年紀念式時日은來五月十二日午後四時

一、開院一週年紀念式場所는鍾路二丁目中央傳道館

一、準備委員은▲元翊常▲李敬善▲李大偉▲張膺震▲玄東完明濟世

惡刑한主任等 有罪로判決

함흥경찰전사법주임과형사 咸興法院서瀆職罪로

【咸興】 함흥경찰서전사법주임경부보정선조(鄭宣祚)외두형사를독직죄(瀆職罪)로변호사유태설한창달(劉泰卨韓昌達)량씨가 작년십일월경에 함흥지방법원검사국에 고발한사건에 대하야오랫동안 함흥지방법원 검사국에서 엄중히 취조하여오든바 순사부장한용천(韓用瀞)은증거불충분으로 면소되고 남어지두사람은 지난이십일일 오전십일시에동법원제삼호법정에서공판이열리어좌등관사로 부터정선조(鄭宣祚)에게 징역십개월 향판십랑(向阪十郎)에게징역륙개월을언도하는동시에각각삼년간집행유예에 처하엿다 이제그내용을알어보면 시내하동리(荷東里)에 사는김훈(金勳)이라는사람이 함주군주서면 십이리(咸州郡州西面十二里)에사는 박희갑(朴熙甲)이라는 사람을 사긔죄로작년십월구일에함흥경찰서에고소하엿든바 그당시 사법주임이엿든 전긔정선조와 형사향판두사람은 심한 고문을하여결국박희갑은 두팔을 못쓰게되엿다하여 그처럼 고발하게된것이라더라

帝政露紙貨로 物件사끄잡혀

【春川】 제정(帝政)당시로서아지폐를 사용타 듭닌것이잇다 춘천군남산면수동리(春川郡南山面水洞里)홍범이(洪範伊)는 지난사월이십뉵일 오후두시경에 동면 창촌리(倉村里)김의현(金義鉉)의 잡화점에서 쪽기등속 일원사수의 물건을흥정해노코 어대서 손에너은것인지 로서아제정당시의 이십오루(?)란지폐한장을내노코 이것이 이십오원자리로 새로난지폐라고속인후 물건갑을 제하고 이십여원을 거슬너차진후 도망하얏다 이돈을바든 상점주인은 아모리해도 지폐가 의심스러워 여러곳에 문의하든중 넷침수재소원이어들밧고 곳범인이 다라난곳으로 축각하야 즉시체포하야 목하엄중취조중이다

繼母虐待로 少婦縊首自殺

【長淵】 황해도장연군장연면죽계리(長淵郡長淵面竹溪里) 리영백(李永白)(二)의처 김고해(金古亥)(二三)는 지난 삼일오후한시 나무에목을매고 죽엇다 그내막을탐문한즉 전긔리영백은 일즉상처를하고 재취를하얏는바 전처몸에나은 재남리모(李某)의처를 그계모가 무조건하고 학대할뿐만안이라 계모의말을듯고 시부까지 무수히학대와 모욕을하얏스나 그래도시부모의 책망을거행할수가 업서서 항상수수복종하고 가업에 취하고잇섯섯나 시부는 작년십월에 일간두옥을사주며 부부를분가시키엿스나 그후에 학대도심하여 더욱히일간두옥까지 사월밤외지반환하고나 가라함으로자살을해버리엇다는것이다

蔚山어린이날 旗行列로盛況

【蔚山】 경남울산에서는어린이날을 긔념하기위하야 제반준비에 분망중이든바 지난일일에는 예정과가티 오전십시부터울산청년동맹(蔚山靑盟)운동장에서 긔념식(記念式)을 거행하고 그행렬로서 노래를부르며 시내를일주하엿다는바 참가한 어린이는 전부농민아학생을 중심으로하야 약오백명이나되니 매우성황이엿다하며 행렬을 마친후에는 복떡(福餠)을 분배하고만세삼창으로무사히폐회하엿다고한다

蛟河避難民에 救濟金을交附

【蛟河】 지난이십오일교하민회에조선총독부파견원 리종대(李鍾岱)씨가와서피난민으로려비조차업서 길가에 방황하는가련한 동포와 먹을것밥을것이업서 굶주린배를 움켜쥐고북만의봄치위에떨고잇는극빈자에게최고십팔원 최하삼원까지 합계사백칠원의 금액을 난우어주엇는데 구제를바든 사람은전부삼십이명이며 그는 그날오후차로곳돈화(敦化)방면으로향하엿다

安岳서感電墜落

삼십일 오후한시 이십분황해도안악에잇는 서선전긔회사 변전소(西鮮電氣會社變電所)에서직공이 변전키를 밧구다 가감전되여떠러젓는데 방금 중대이라더다

漢江에裸體屍

사월삼십일 오후룡산 한강(漢江)좌편천변에 사체가떠다니는 것을 통행중이든 부내 죽첨정(竹添町)이정목삼사번지최천석(崔千石)(三三)이가발견하고계출하엿슴으로룡산경찰서(龍山署)에서검시한결과 사후약 이일간을경과한 삼십칠팔세의 조선녀자로하반신에 저우치마 하나를둘르다처서체로 주소씨명이 불명하며또 전후관계로 보아서자살인것이 판명되엿슴으로 룡강면(龍江面)장에게인도하야가매장을식혓다한다

天氣豫報

흐리다맑을터

高氣壓는日本으로부터日本海를거처半島로擴大되고中國大陸의氣壓는낫다北朝鮮은흐리고其他는天氣가良好하고靜穩하고朝鮮海峽에는안개가잇다 明日은흐릴모양이다

昨日氣溫 最高 二十四度六分 最低 十一度一分

아담과이브 (七)

제힘 (7)

三等當選長篇 金殷卿作 安碩柱畫

무청이는 기웃기웃들여다본다 방문이통하야 확장되는 안계(眼界)가 건너편벽과 약간의세간과 그리고천정 방바닥의 일부에 그치고말앗섯다는 그의눈이 옴길때에는 몰난큼보앗다는것이 증명되엿다 그리고대청을 알에우뵈 이편저편을둘너보고 부억편으론 몃거름옴겨서 역시문의마지짝과 그남아지약간을보고 돌아서서들어오든편과 건너ㅅ방모롱이로 미쓰러저 권재의일부를 보앗다 그리고는「포켓트」에손을너허 무엇을만지적거리고잇다 영옥이모친은 그의집을돌아보는방법이 매우관후하다고생각하얏다 그리자 무청이가엽흐로향하야 걸어가면서「이것요?……」하고 건너ㅅ방퇴ㅅ마두압해선다 보앗다 해ㅅ그림자가 퇴ㅅ다두들지나 방바닥에 중첩보자서 국을짓고 흐나가서

방을본것은 양(量)으로보아온 중첩권체를본사간보다 마헛나 그는 더보기에 염증이날리가업시다는 영옥이 모친의눈이두려워서 고개를돌렷스나「내 목적이 무엇이관대?」하는생각은 주위의시선들을돌파하려햇다「예헴!」긔침을 점잔케하야「내모양과 옹청은이러하다는 일림을주고 단정으로 영옥거으면서 돌아서서 온다 영옥이모친은 그러려니십흔표정으로 숨는웃음을느씨고 남이알아보지못할만큼 몸을우울우울하고잇스면서「반십시간은손니지마는 커의게 괴때할데이잇스니 돌어오라고해야올흔다 넘우도 알궂지 못하게 귀한인간이어서……」 무청이는 대청압해서 올라올때 생각에 자긔들파무덧나 런들십는다 움들거라고잇다「아이 커들어워나!」좀 올라오십쇼!……넘우 누추해서…… 천만에 덥습을……」「고맙습니다」

게ㅅ벽에 써먹을때에 청진이는 영옥이를생각하엿지도 입시슬적 돌아안지며 긔계적으로 손을내밀어 책상우에노힌 묶은뇌틀한책한권을집어들엇다 해ㅅ발이 문발의직선에서쏴 개여저서 방안으로 침입하야 청진이의 · 머리로부터 안진몸문이까지 정한판(반)태여비추어주고 흘러지나가서 벽에걸린「라켓」그물줄에 어른어른한다 코와 눈섭이보이지안코 가느른머리를맷게에흰빗층쏘아내는 청진이의이마 그얇에로일음에 얄븐꺼풀이 들려진듯한 봉긋한쌤 그얼에로「웰손」대통령의 럭을닮은듯이 괴묘한 적은수걱럭 눈(雪)ㅅ덩이 늙어가부친것한통은귀(鼈)이돗는듯한머리 하얀치마조고리가 반쪽은늘븐벼몸늘들인것처럼 고은복털미윌에로입혀잇고탐스러운머리채가 반신을갈다노코넘은 당기끗이「스와」영으로 방바닥에 미쓰러첫나 딸을안으로 옥으려다가책을든손이 보이지를안낫다그얇곳게좌세들섭아 안진사진이무청이의 망막(網膜)에들어가서 씻기어도 또잇섯다 방안의차림차림이 이집의그좁은방에잇는이만큼 사치하지안코 아담햇스나「부자의딸」은아니다」는판단을 나리기에는힘들시안엇다 그일분 아분ㅅ동안을서서

진이방에나가 새자리를쏠하고 청어다가 정칭스레 노앗다 더할태우는 모사랏다 마두에 올라선 무청이는정진이방에서 내어온그방석에몸덩이째마음이쏠렷다『손ㅅ재간도잇는계집애구나』하고 몰래더유심이 들며다보앗다 그리고그것을깔기는 애석하고도영광스러웟나 주머니에서 담배를쓰내어들고 망설이고잇다『애! 그성냥을 이리가저온!』하고 영옥이모친이 건넛방을향하야나직이명한다『아! 누가가저올것이냐?……』하고 엽긔(獵奇)의긔분에싸엿슬때에 영옥이가 성냥갑을가지고나와서 모친의엽헤가까이머뭇머뭇한나 모친은 은근이손짓을하면서『커어른들여라!』하얏다 영옥이는 성냥갑을 무청이의압헤다가 가만이노코 일어나서가만가만걸음을재우처 건너방으로 뛰어들어갓다 영옥이어린녀성(女性)『고것도 똑똑하다! 어릴때보다는 딴판이로구나!……』 무청이는 영옥이만은 마음노코바라보고 담배를무친다이집에서 담배ㅅ연긔를피우기도 직오래간만이다 어쨋든는뚤한권력이라야 될수잇는일인것을 영옥이모친이 늣겻다

李瑄根著

朝鮮最近世史

美裝四六 貳百貳拾頁 定價七拾錢 【送料拾錢】

★★大院君執政十年間의波瀾만흔史案!

★이社會! 이民族의오날날이쏠을確實히認識할수잇는空前의力著!

大院君執政十年間은 悠久한時間의흐름으로보와 그다지긴時間은안이다만은 朝鮮에이러난 歷史的事實에 빗추어본다면 이처럼意味깁고重要한時間은업슬것이다。 對內的으로는 모든缺陷과腐敗가極度에達한貴族政治를破壞하고 비로소王室中心의 中央集權制로 옴긴時間이며 對外的으로는 潮水가티밀려오는 西歐文明과 從來의鎖國主義가決定的抗爭을演出한時期이니 한말노表現한다면 太祖建國以來四百餘年間朝鮮近世史의總決算을짓고 高宗以來 今日에지나려온 最近世史의第一章을 形成하는時期라하야도조타。

쌀아서 이期間에이러난 歷史的事實의 綜合的研究는 現朝鮮人으로서무엇보다도重要한일이며 興味깁흔일인同時 事實이復雜多端한데比하야史料의收集과整理의困難도 極難한것은事實이다。 古代史나近世史에對하야서는 비록正確한史料가만치는못하다하드래도 이미엿흔의文獻이잇서 憑據할수잇스며 其他의部分은 時日이悠久한過去에 屬한만큼各種補助學(人類學 考古學 土俗學等)의힘을빌어 學者에쌀아各自의說을 主張할수도잇지만 最近世史에이르러서는 這間에政治的變動이直接影響되야 우리네손에 正確한史料를 求하기어려움은勿論이요 史料가整理못되고 歷史的人物들이 머지안흔過去나 或은現在에屬한이만큼 中古世史에서하는것가튼 各自의說을主張할수도업는바이다。

如此하게 乱舞狀態인 最近世史論을 我等의史家李瑄根氏는 苦心에苦心을거듭하야 執筆한지몃해만에야 脫稿한 驚異的大産物일뿐안이라 朝鮮最近世史의決定判이다。

★朝鮮最近世史觀은本書로써만오직確立!

發行所 京城 流星社書店 京城光化門私書函壹八番 振替口座京城二〇七〇番

大入滿員御禮

サロン麗人屋敷

鍾路三丁目 電話光化門二二五七番 電話光化門二二二四番

山金剛 クスリハ山岸

京城府本町一丁目 合資会社 山岸天佑堂 電話本局二〇一四番 振替京城二〇三番

⁂卸と小賣。通信販賣⁂ ⁂毎月営業月報發行⁂

効力一等 當選淋藥

京城水下町 平和堂

生食

謹啓時下暮春에 僉位氣體가康寧하심을伏祝하나이다 就本人이年來에貫洞旅館을經營한當時 여러가지로愛護를特蒙하와 斯業의進展이日就하든바 今般그方向을곳처金昌洙氏의經營인新光園을同業하게되엿사오니 倍前愛顧하심을伏望하나이다

光州不動 新光園 具貞淑 白 電話五二六番

日銀發券制度改正問題

保證準備擴張은 十億圓으로決定
限外發行稅는三分
日銀에參與두기로

【東京特日發電通】日銀의發券制度改正과此에伴한納付金制度案은三十日大藏省原案대로決定하고高橋藏相은二日官邸에土方總裁深井副總裁를招請하야日銀의意見을聽取하기로되얏다그러고今日留保되얏든三點은左와如히決定하얏다

一、保證準備는現在의一億二千萬圓을十億으로擴張할것

一、限外發行稅를三分으로할것

一、日銀의通貨統制金利政策其他主要問題로審議하기前에日銀에參與約十名을두가로하고金融事業界의有力者로써此에當키로함

參與는同銀重役會에列席하야通貨와金利政策의審議에參劃한다그러고參與는專任으로안하고他職도兼任을許할것

不動産金融案
骨子업시決定
國庫補償은안키로
大藏省議에서決定

【東京三十日發電通】問題의不動産金融案에對하야는三十日午前大藏省議에서左와如히決定하얏다

一、預金部로부터二億圓의普通資金을勸銀農銀北海拓殖興銀中央金庫等에償權引受의形式으로融通할

右는五月中旬의運用委員會에附議할

一、國庫의損失補償은안할

一、從하야臨時議會에는不動産金融에關한法律案을提出안할것

如斯히朝野를驚然케하든本案도全혀骨子업는것으로되엇다

産金買上値
七圓二十七錢

【東京二日發電通】今週中의日本産金買上價格은七圓二十七錢으로되엇다

一月以降入超累計
二億五百餘萬圓
比前年一億二千萬圓增
◇日本의對外貿易

【東京三十日發電通】四月下旬의對外貿易은左와如하다

(單位千圓)

輸出	二九、二二二
輸入	三七、八七七
計	六七、〇九九

入超八百六十五萬五千圓으로前年同期에比하야輸出八十萬三千圓減輸入百五十九萬九千圓增으로入超七十九萬六千圓의增加이고一月以降의入超累計는二億五百三十六萬圓에達하야前年보다一億二千五百萬七千圓의激增이다

昨年中의金利
個人間의貸付
朝鮮人間昂騰
日本人間은低落

總督府調査＝昭和六年中의個人間貸付金利는百圓에對하야月利通常日本人間은二分三厘朝鮮人間은二分九厘、外國人間은三分五厘日本人對外國人間은二分五厘朝鮮人對外國人間은二分九厘이고市場貸에잇서서는十圓에對한月利五九分八厘로此를前年에比하면普通貸는朝鮮人間一厘外國人間은二厘各各昂騰하고日本人對外國人間及朝鮮人對外國人間은保合日本人間은一厘低下이며市場貸付는一厘昂騰이다

中部地方의
凶作念慮濃厚
◇…降雨量이적기때문에
언제播種할지몰나

東拓京城支店管內는氣候不順으로降雨가적어서三十日外자의今年度降雨量은겨우八十미리로昨年同期의降雨量二百十餘미리의三分一、例年의平均降雨量百七十餘미리의約半分에도達치못하기때문에苗代播種에入하야各地共히水不足으로播種을못하고農家는新雨를苦待하는等狼狽의形勢로外에서는例年이면벌서半分以上播種을마치고五月五日頃까지에는全部播種을마치엇을것인데今年은月下旬까지도降雨가업서서中部地方은凶作이念慮된다고한다

木材消費
前年과不變

土木建築期에入하야木材의需要漸次增加하다最近의朝鮮內木材界는昨年一時的이나마中止되얏든日本木材[illegible]이日本業界에[illegible]로[illegible]

東拓米貸貸出
◇…減치안는다

東拓의三月末現在米穀資金貸出高는四百六十七萬圓으로前年同期에比하야三百五萬圓의增加를示한바四月에入하야도減하지안하야四月末現在도[illegible]五萬

石灰窯業組合
다시協定
一個年協定?

石灰窯業共販組合은來五月三十一日로써期限到來의結果解散하게되므로關係各社는更히一個年繼續하려고目下協議中이나現組合員中信越大同等은採算難으로操業中止或은工場閉鎖하게된結果來年度는昭和電化日窒東京鐵鋼等이組合을組織하기로될模樣이다

石灰窯素容器
紙袋로變更

石灰窯素容器는從來繩을使用한바繩代써문에紛紛中止하고各社共히써멘트同樣紙袋로變更하기로요새決定하얏다結果賣價는二十모멘트(六貫入)一個에對하야繩入보다六七錢이싸다고한다

苗代의移植狀況
大概는良好

今年度의全朝鮮的苗代植付狀況은四月下旬부터五月上旬에亘하야行한成績은大槪良好하야水不足도업고氣候도順天대로잇서서天候도이대로가면何等不安이업스리라한다

水産物
昨年中의貿易狀況
數量價格減少

總督府調査＝朝鮮內三十의魚市場에서昭和六年中의貿易總數量은九百二萬六千四百四十四貫價格五百九十六萬二千五百七十圓으로朝鮮內消費數量七百七十九萬九千七百三十三貫價格五百十六萬五千大百二十圓日本移出數量八十二萬七千六百五十八萬價額五十二萬百十五圓外國輸出數量三千二百十九貫價格一千六百七十五圓인데이것을前年과比較하면數量은三十八萬八百四十六貫價格은四十一萬三千二百一圓減少이다右는財界不況에伴한一般物價의下落에依한것으로特히外國輸出의激減한것은從來重要輸出地이든中國市場이今般의事變에依하야거의貿易杜絶의狀態에至한結果이다

漢城銀行釜山店長任命

漢城銀行釜山支店長은先般來大

製絲業의
認可制度
朝鮮이先着手

朝鮮의製絲業認可制度는總督府에서內規的의取扱을하고또今回改正된蠶絲業令의同令案에도日本에알서認可制度로할方針이엇스나相當한批難이잇슴으로考慮中이다그런데今回農林省에서製絲業認可制度를來議會에提出케되엿슴으로總督府當局은先見의明이잇다고自負한다고

私鐵買收案
鐵相、藏相會見

【東京二日發電通】床次鐵相은二日午前十時半高橋藏相을訪問하고私鐵買收問題에對하야意見의交換을行한바本日의會見에서는아직買收案의具體的數字에對하야何等의明示가업고單히鐵相의意向을探問한程度이다따라서는될수잇는限에서는臨時議會의計劃의一部라도提出할意向을가지고잇다

明糖三重役收容

【東京二日發電通】明糖事件에關하야相馬社長有島專務佐佐木工場長三重役은二日午前十一時服部豫審判事의令狀執行으로市谷刑務所에收容되엇다

信託協會總會
理財課長演說

朝鮮信託協會에서는三日午前十時부터朝鮮土地信託樓上에서第一回定時總會를開하고決算報告의承認을得한後事務上의協議를할터인데兒島理財課長의演說이잇슬터이라고

土産品展覽會
委託即賣規定

商工獎勵館에서는五月十八日부터開催의土産品展覽會는土産品의委託即賣를하기로되엇는데그規定은左와如하다

一、即賣品은京城府內에限함土産品으로其價格은[illegible]錢三十錢[illegible]

證券金融開業
融資申込多數

朝鮮證券金融會社에서는二日開業한바開業即時로本支店共히融資申込이만하야多忙을極하얏다

大阪株式市況

[illegible]

株式
聯盟關係好感
形勢急好轉
東新百五十圓出現

市勢와商況(二日)

前場
前場은東新이百四十圓[illegible]

後場
後場은東新이百四十圓[illegible]

買氣俄然擡頭
聯盟總會終了好感

軍縮되던聯盟總會도開會이되엇는데日本이表決權은棄權하얏스나決議案에는反對치안코致局을會一致可決하얏고[illegible]

安心買는尙早
高値는浸透치?

臨時議會를압두고財界對策期待가極論的이나마잇는關係로買氣旺盛하야聯盟、停戰交涉으로는[illegible]

株—界—六—感

◇議會開會시까지는政府가强力으로하야버티고잇슴으로低値를突込할는警戒할일

◇그러나環境은依然樂觀할것이업스며또는市勢의根底가鐵筋이니安心買도尙早

◇勿論議會압두고財界好轉의策期待는에依한突發的怨材料가업시는大崩은업을것이다

◇順序로말하면東新百三十五六圓의步落價値를더機續하야市勢의底强性을엇겟너두면

朝取主要株取組

[illegible]

運賃協定成立
實施期도妥協
仁川만은態度未定
結局大勢順應?

朝鮮運賃問題는旣報와如히實施期問題로圓滿解決이못되엇스나三十日夜에入하야妥協이成立되기에至하얏다協定의骨子는如左하다

一、基本運賃은六十圓으로할但八月一日부터實施함

二、五、六、七三個月間은現行運賃五十七圓据置로함但新運賃實施는十一、十二、三個月間延長함

三、割戾는從前대로함但新率適用과同時에從來의一割現場戾(對抗戾)는廢止함

右는大體穀物聯合會對鮮航同盟會一本의協定인데仁川만은大勢에順應이라하면서態度를保留하고잇슴으로仁川側이如何한態度에出할지注目되는바聯合會事務所에서는二日各地組合에對하야運賃協定成立에關한通知를發하얏다

十日大阪에서
正式으로調印

鮮航同盟會大阪本部에서는十日에評議員會를開催하고正式調印하기로되엇는데仁川과는今明日中에聯合會를通하야交涉을開始하게되엇는데結局仁川도大勢順應으로進捗模樣이라한다

粟과豆粕輸入

四月中의滿洲粟의朝鮮內輸入數量은二萬六千三百四十噸으로前年同月에比하야約一萬噸의增加이오十一月以降의累計는十一萬六千九百五十噸으로前年에比하야六萬七千噸[illegible]

豆粕은四月中輸入量이二萬五千五百七十噸으로前年同月과거의同樣의輸入이나一月以降의累計는二萬七千五百七十四噸으로前年에比하야約千噸의增加이다

期米
買氣優勢하야
新甫부터活躍
形勢不可侮의勢

前場
東新은七月限新甫는大阪에七十三圓二十五錢[illegible]

後場
後場은二十二圓[illegible]

意外로大上鞘
買人氣가더욱强烈

上海突發事件으로株界의下放에伴하야一齊假裝後反撥되엇을라이어서今前場은四、五十丁上鞘獎想이던七月限新甫는天災期에入한限月인만큼四十四丁上鞘로二十二圓〇四錢에寄會하는買人氣熾烈하야[illegible]

七限前途如何
天候가波瀾의中心

七月限은天災期에第一步를入한限月로今後의天候乃至는旱魃의移植模樣如何에依하야는第二次의買換이잇는關係上採算을度外視하고買進할것가리도보인다또天候가好順이면숨어잇든쌀도市場에나올것으로지금外지의採算과는相異하야天候가波瀾의中心이될것은否定치못할일인즉强弱共히注意를不怠하여야할것이다五、六、七月의降雨量如何로豐凶이갈닐것으로新氣分에依하야米自體의材料로變動케될것이다

堂島前場情報
【商通大阪發電】今前場에中谷은新買하고正米側神戶側蠶繭側綿絲側株式側及東京側은乘替하얏스며地場散漫가賣하얏다이에對하야中東側이善買하고小口側來客側强氣側이買하얏다

各地取引所
四月出來高

四月中의各地米穀取引所에出來高는左와如하다(單位石)

▲釜山	
總出來高	七七一、三一〇
一日平均出來高	三三、三三〇
一日最高出來高	五一、六〇〇
一日最低出來高	一〇、〇〇〇
▲大邱	
總出來高	一、〇六七、二〇〇
一日平均出來高	四四、四〇〇
一日最高出來高	八八、〇〇〇
一日最低出來高	一一、七〇〇
▲群山	
總出來高	九九〇、二〇〇
一日平均出來高	四一、二五八
一日最高出來高	八二、二〇〇
一日最低出來高	二四、三〇〇
▲木浦	
總出來高	五五二、三〇〇
一日平均出來高	二三、〇〇〇
一日最高出來高	二六、八〇〇
一日最低出來高	八、二〇〇
▲仁川	
總出來高	一、五四四、八〇〇
一日平均出來高	六四、三〇〇
一日最高出來高	一七七、八〇〇
一日最低出來高	二二、五〇〇
▲鎭南浦	
總出來高	二四二、二〇〇
一日平均出來高	一〇、一〇〇
一日最高出來高	二二、二〇〇
一日最低出來高	三、六〇〇

京城延

前場
六月末新甫는二十一圓三十錢에三十丁上鞘로寄會後二十錢에弛하얏다가四十錢로續騰되고三十

米—豆—餘—話

◇四五十丁上鞘로寄付된七月限新甫는六十四丁上鞘인二十二圓〇四錢에寄會하고二十九錢에

◇高値取組의所謂因果玉인五月限도이면會되엇고五月限과新甫가되엇나새新甫大災限月을마지엇스나人氣가緊張될

◇五月은買方時代일것도한데果如何

◇天候如何도支配될市勢이니新甫는不許이나大體에잇서强氣가六分弱氣四分의押目買가妥當하다

各地正米

◇京城奔騰
[illegible]

◇仁川昂騰
[illegible]

◇群山强含
出廻後依不振이나休日共히合하야大體의產地商人側의호分賣物이잇섯스나市勢는箇別的良好하야의出廻는一般人氣는前月初와出廻期待에依하야昂騰하고의人氣는强含인데三等二十一圓六十錢이엇다

◇木浦引締
定期高와環境小康의好材料가잇고月末關係로잇서日本側商人側의賣물이부러再買는期待하얏나乃至三等二十一圓八十錢暢이엇다

◇釜山反戾
定期의引反을보고所持側의目前日本側買戾하야에應하는賃物不足은料買도採할생각에出廻五千叺이欲하야氣配二十錢高騰쪽을至하엿고三等二十一圓三十錢四等二十一圓五十錢暢이엇다

◇大邱反撥
今朝의出廻는皆無이나低値에는買氣가崩出되어賣行이多少好調를呈하고人氣가조아氣配十錢인敗良三等二十圓八十錢四等四十錢이엇다

期米·株式 市況表

株式

朝取短期
[illegible]

大阪短期
[illegible]

朝取短期賣買高
[illegible]

大阪長期
[illegible]

東京短期
[illegible]

期米

東京現株前場
[illegible]

朝取期米
[illegible]

群山期米
[illegible]

前場·後場
[illegible]

木浦期米
[illegible]

鎭南浦期米
[illegible]

大邱期米
[illegible]

釜山期米
[illegible]

大阪期米
[illegible]

東京期米
[illegible]

各地期米
[illegible]

朝取賣買高
[illegible]

朝取各限値合
[illegible]

延取
[illegible]

京城正米
[illegible]

仁川正米
[illegible]

大阪市中在米
[illegible]

大阪綿糸
[illegible]

大阪棉花
[illegible]

橫濱生糸
[illegible]

大阪砂糖
[illegible]

海外砂糖
[illegible]

朝鮮銀行券
[illegible]

日本銀行券
[illegible]

日本金利
[illegible]

對外爲替
[illegible]

海外經濟
[illegible]

京城手形交換
[illegible]

京城綿糸布市勢
[illegible]

皮革原料市勢
[illegible]

滿洲各地商況
[illegible]

本位 客領 玉 上店 [illegible]

過渡期 (18)

金武吉 作
城北學人 畫

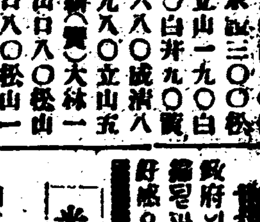

불현듯이 섯거리를가는 기차와한즐 찬등쌈안에들손님을떼나면서 바른쪽으로보아는 [illegible] 영식이는 몽둥 [illegible]

[illegible]

영식이는 우선이러케 얼마동안을흘켜보앗다 이럴때마다 은순이의얼개에 감기엇든 영식의팔은 분녀 배앗듯으로 움직하고 풀여나려갓다 그것을 무슴리고언제나 찬음을노코 키쓰 [illegible]

[illegible]

「네?」 「……」

영식이는 지금 그렇게 [illegible]

「그러나 어대로 가세요?」

「네 잠지를 정영하겟습니다」

[illegible]